



ESTUDIO

VIOLENCIA DE GÉNERO EN LA POBLACIÓN GITANA



© Ministerio de Igualdad
Centro de Publicaciones
C/ Alcalá, 37 - 28071 Madrid

Este estudio ha sido promovido y coordinado por la Delegación del Gobierno contra la Violencia de Género, realizado por CREA, Community of Researchers on Excellence for All & KAMIRA, Federación de Asociaciones de Mujeres Gitanas.

El contenido de esta publicación es responsabilidad exclusiva de sus autores/as y su publicación no significa que la Delegación del Gobierno contra la Violencia de Género se identifique con el mismo.

NIPO: 048-23-044-8

Correo electrónico: dgviolenciagenero@igualdad.gob.es

Catálogo de Publicaciones de la Administración General del Estado: <https://cpage.mpr.gob.es>

Cita recomendada: Duque Sánchez, E., Khalfaoui Larrañaga, A., Macías-Aranda, F., & Valls Carol, R. (2023). Estudio Violencia de género en la población gitana [Informe]. Ministerio de Igualdad. Disponible en: <https://violenciagenero.igualdad.gob.es/violenciaEnCifras/estudios/investigaciones/home.htm>

ÍNDICE DE CONTENIDO

1. Resumen ejecutivo	4
2. Introducción: Datos e investigaciones previas	9
3. Metodología	12
<i>Fase 1 – Estado de la cuestión</i>	13
<i>Fase 2 - El trabajo de campo</i>	14
<i>Fase 3 – Análisis de los resultados</i>	17
<i>Fase 4 – Redacción del informe final</i>	19
<i>Fase 5 – Difusión de los resultados</i>	19
4. Marco teórico - Revisión de la literatura científica	20
<i>Datos sobre la violencia de género, tipos y consecuencias</i>	20
<i>Elementos preventivos: familia, comunidad e instituciones</i>	21
<i>Claves en la intervención en situaciones de violencia de género contra mujeres gitanas</i>	22
<i>Barreras y elementos de apoyo</i>	24
5. Resultados	25
<i>Tipos de violencia de género, identificación y consecuencias</i>	25
<i>El papel de la familia</i>	28
<i>El papel del entorno social</i>	31
<i>El papel de las instituciones</i>	33
<i>El proceso de recuperación</i>	38
<i>El sistema de protección ideal</i>	39
6. Conclusiones	44
7. Referencias	45
8. Anexos	48
<i>Anexo 1. Tabla revisión sistemática</i>	48
<i>Anexo 2. Miembros del Consejo Asesor</i>	50
<i>Anexo 3. Protocolo trabajo de campo</i>	50
<i>Anexo 4. Acuerdo de confidencialidad</i>	53
<i>Anexo 5. Consentimiento informado</i>	54

1. Resumen ejecutivo

La violencia contra las mujeres es un problema que afecta a millones de mujeres en todo el mundo, y trasciende todas las edades, clases sociales y culturas. A nivel global, de acuerdo con la Organización Mundial de la Salud, un total de 736 millones de mujeres de todo el mundo (una de cada tres) han sido víctimas de violencia física o sexual en la pareja o expareja o de violencia sexual (sin incluir el acoso sexual) fuera de la pareja al menos una vez en sus vidas desde los 15 años (Organización Mundial de la Salud, 2021).

Numerosas investigaciones a nivel nacional e internacional han demostrado que hay circunstancias que pueden hacer a las mujeres más vulnerables a la violencia de género (ser migrante, tener una discapacidad, vivir en un entorno rural, etc.). En España la minoría étnica no-migrante más numerosa, la comunidad gitana, merece especial atención. La interseccionalidad a la que muchas mujeres gitanas se enfrentan (Sordé, 2006) dificulta su plena participación y disfrute en todas las esferas de la vida social. Las mujeres gitanas sufren una estigmatización mayor porque la sociedad tiende a considerar que la cultura gitana es esencialmente machista (Macías-Aranda & Ríos-González, 2021). Los prejuicios llegan a afirmar que las mujeres gitanas aceptan la violencia de género como parte de su código cultural, y que el pueblo gitano se fundamenta sobre una sólida tradición violenta contra las mujeres.

Este documento recoge los resultados de la investigación “Violencia de Género en la Población Gitana”, impulsada por la Delegación del Gobierno contra la Violencia de Género, y realizada por la Federación Nacional de Asociaciones de Mujeres Gitanas KAMIRA. La investigación ha sido dirigida desde el Centro de Estudios Gitanos (CEG) de CREA-UB, por la Dra. Elena Duque Sánchez (CREA-Universitat de Barcelona). En el equipo investigador, formado por personas gitanas y no gitanas, han participado la Dra. Andrea Khalfaoui Larrañaga (CREA – Universidad de Deusto), el Dr. Fernando Macías-Aranda (CREA – Universidad de Barcelona) y la Dra. Rosa Valls Carol (CREA – Universidad de Barcelona). Esta investigación es innovadora y necesaria ya que en España son pocas las investigaciones sobre esta temática. El estudio se ha centrado en mejorar el conocimiento sobre las especificidades que puede presentar la violencia de género¹ en la población gitana, para así mejorar su abordaje con la detección precoz de casos y facilitando el acceso a los recursos especializados de las mujeres gitanas que sufran esta violencia, permitiéndoles poner fin a relaciones violentas y superar las experiencias vividas.

1 En este estudio se entiende la violencia de género como aquella definida por la Ley Orgánica 1/2004, de 28 de diciembre, de Medidas de Protección Integral contra la Violencia de Género, es decir, aquella ejercida por parejas o exparejas masculinas contra las mujeres.

Las principales conclusiones de esta investigación son las siguientes:

- ❖ **Cualquier mujer puede sufrir violencia de género independientemente de su estatus social, económico y/o académico, de su origen étnico, de su nacionalidad o de cualquier otra característica específica. Las mujeres gitanas no son una excepción y también pueden sufrir violencia de género.**
- ❖ Las investigaciones identifican una **triple discriminación que afecta a las mujeres gitanas**: por ser mujeres, por pertenecer a una minoría étnica, y por no haber tenido acceso, en la mayoría de las ocasiones, a una educación de calidad. También la pobreza es un elemento de discriminación. En este sentido, **es necesario tener en cuenta cómo influye la interseccionalidad que afecta a las mujeres gitanas en el estudio de la violencia de género en el Pueblo Gitano.**
- ❖ La revisión de la literatura científica realizada en el marco de este estudio demuestra que **son escasas las investigaciones que han abordado la violencia de género en el Pueblo Gitano**, lo que supone una importante y muy significativa brecha en el conocimiento sobre esta temática. Durante el siglo XXI, es decir, en los últimos 22 años, únicamente se han encontrado 8 artículos científicos publicados en revistas de impacto científico (publicados en Web of Knowledge) que aborden esta problemática.
 - El análisis de la literatura científica realizado en el marco de esta investigación evidencia que **las formas en la que se concreta la violencia de género no son distintas entre la población gitana y la población en general**, aunque sí es importante considerar que las mujeres gitanas víctimas de alguna de estas violencias reportan formas específicas de afrontarla o superarla.
 - El análisis de la literatura científica pone también de manifiesto que décadas de investigación han evidenciado las **profundas consecuencias de la violencia de género a nivel individual, y también familiar y social**. Pese a la escasez de estudios que hablan sobre el tema **en la comunidad gitana, los estudios a nivel de población general de mujeres destacan consecuencias sobre la salud como el desarrollo de problemas psicológicos, dolores intensos de cabeza, pérdida radical de peso e incluso problemas de salud que afectan a la actividad motriz, entre otros.**
 - **La participación de la familia extensa y otras personas miembros de la comunidad gitana es clave en la mediación y prevención de conflictos**, también en los relativos a la violencia de género. Más allá del núcleo familiar, la comunidad juega un papel clave y se consolida como un importante factor protector de las mujeres gitanas contra la violencia de género.

- Por otra parte, se identifican algunos **factores de protección**: tener **una sólida red de amistades**, la existencia de **coordinación entre profesionales** de los servicios de atención primaria, **las asociaciones gitanas** y las **escuelas**, entre otros.
 - Las investigaciones alertan que **es esencial superar las creencias de que la violencia forma parte del código cultural del pueblo gitano**, y que la normalización de esta es una característica más de las mujeres gitanas. Por tanto, **es necesario que las prácticas profesionales incidan de manera especial en promover un trato de máximo respeto** que, a su vez, facilite una detección eficaz y temprana de casos de violencia de género.
 - Según la literatura científica, uno de los principales obstáculos para las mujeres gitanas a la hora de enfrentarse a una situación de violencia de género es la **falta de conocimiento de los servicios legales y sociales a los que puede acudir** en caso de sufrir este tipo de violencia. A este se le suma la **discriminación que frecuentemente sufren en estos servicios**, que se alimentan de los prejuicios que se generalizan entre las personas profesionales de los servicios de salud, sociales o jurídicos. Por otro lado, **el elemento de apoyo más importante** que se identifica desde la literatura científica **es la presencia de más mujeres gitanas como profesionales en la atención a víctimas de violencia de género**.
- ❖ El estudio “Violencia de género en el Pueblo Gitano”, se ha desarrollado bajo los principios de la **metodología comunicativa**, y se han realizado un total de **44 entrevistas en profundidad** con orientación comunicativa, **a mujeres gitanas víctimas de violencia de género - entre 19 y 80 años - procedentes de diferentes localidades del territorio español**. También se han realizado **2 grupos de discusión con mujeres víctimas de violencia de género** (Bilbao y Córdoba), **1 grupo de discusión formado por profesionales** (Andalucía), y **2 grupos de discusión con personal de organizaciones gitanas** realizados en 7 localidades distintas: Bilbao, Córdoba, Alicante, Valencia, Granada, Jaén y Barcelona. En total, han participado en esta investigación cualitativa más de 60 personas, de las cuales el 85% eran mujeres gitanas. Destacamos los siguientes resultados:
- ❖ Los resultados obtenidos durante el trabajo de campo indican que tanto **las formas de violencia de género que sufren las mujeres gitanas, como su identificación y sus consecuencias, son muy similares, sino idénticos a las que pueden sufrir las mujeres no gitanas**. Si bien es cierto que la violencia de género se expresa en la población gitana del mismo modo que en el resto de la sociedad, es importante señalar que **los resultados obtenidos sugieren algunas especificidades para**

tener en cuenta en el abordaje de la violencia de género entre las mujeres gitanas:

- **El papel de la familia** es clave para la detección, denuncia y superación de la violencia de género. Si bien hay casos en las que la propia familia normaliza o justifica la situación de violencia, también se identifican muchas acciones familiares a favor de las víctimas incluso desde la familia directa de la persona agresora, que son claves para ayudar a la víctima o superviviente.
 - **El papel del entorno social.** Los resultados muestran que, ante la violencia sufrida por las mujeres gitanas, tanto personas gitanas como no gitanas pueden tener actitudes que no ayuden a la víctima o superviviente. Por otra parte, en varias ocasiones el entorno social, vecindad, escuela, y comunidad en general ha tenido un papel activo en ayudar a la mujer superviviente.
 - **El papel de las instituciones.** En general, las instituciones públicas de acompañamiento, protección y asistencia a las víctimas y supervivientes generan cierta desconfianza a la comunidad gitana por las repercusiones que pueda tener en su entorno. Sin embargo, las mujeres que acudieron a las instituciones, a pesar de algunos casos puntuales donde no fueron bien tratadas, valoran positivamente el trato recibido. De todas maneras, todas las participantes destacan que las instituciones pueden mejorar teniendo en cuenta la especificidad de la mujer gitana e incluyendo mujeres gitanas profesionales que atiendan a las víctimas.
 - **El proceso de recuperación** es diferente en cada mujer gitana dependiendo de diferentes elementos como vinculación emocional con el agresor, apoyo familiar, situación económica, etc. Todas coinciden en que para la recuperación es clave una red de solidaridad (familiar, comunidad, asociaciones, etc.) y se destacan otros elementos como implicarse en actividades, retomar los estudios y, en general, establecer relaciones no tóxicas con diferentes personas en los distintos ámbitos (laboral, educativo, familiar, etc.).
- ❖ El **sistema de protección ideal** que destacan las mujeres gitanas sería aquél que actuara con **rapidez**, mantuviera el **anonimato**, **no revictimizara** (obligando a repetir su historia a varios profesionales), dotara de los **recursos económicos necesarios** y **sensibilidad y buen trato**. Así mismo se destaca la necesidad de que tuviera en cuenta la **especificidad de la mujer gitana**, tuviera **profesionales gitanas** para atenderlas, y que tanto si las profesionales son gitanas como no gitanas, **conozcan la cultura gitana. También se apunta la necesidad de que existan protocolos específicos de violencia de género para atender a la mujer gitana.**

- ❖ Este trabajo evidencia la necesidad de seguir desarrollando más **estudios sobre violencia de género en mujeres gitanas que puedan profundizar en las actuaciones de éxito en prevención, intervención y recuperación. Actuaciones que se asienten en bases científicas y en el diálogo con las propias mujeres gitanas.**

2. Introducción: datos e investigaciones previas

La violencia contra las mujeres afecta a millones de mujeres en todo el mundo, y trasciende todas las edades, clases sociales y culturas. A nivel global, de acuerdo con la Organización Mundial de la Salud, un total de 736 millones de mujeres de todo el mundo (un tercio) han sido víctimas de violencia física y/o sexual en la pareja o expareja o de violencia sexual fuera de la pareja al menos una vez en su vida desde los 15 años (Organización Mundial de la Salud, 2021). Los datos de 2020 indican que el 58% de los homicidios dolosos de mujeres fueron cometidos por parejas, exparejas, o por otros familiares. Por el contrario, solo el 10% de los homicidios dolosos de hombres fueron cometidos por parejas, exparejas o por otros familiares (United Nations Office on Drugs and Crime, 2021). Además, la pandemia del COVID-19 ha exacerbado los casos de violencia contra las mujeres a nivel mundial, situando el número de víctimas en cotas hasta ahora desconocidas (UNFPA, 2020). Por otro lado, las encuestas llevadas a cabo a nivel mundial señalan sistemáticamente que las mujeres con nivel socioeconómico medio-bajo continúan sufriendo de manera desproporcionada este tipo de violencia, y que en general las mujeres en situaciones más vulnerables presentan mayor riesgo de sufrirla (Naciones Unidas, 2021).

En España, según la estadística de violencia doméstica y de género del INE, en 2021, el número de mujeres víctimas de violencia de género con órdenes de protección o medidas cautelares dictadas, que han sido inscritas en el año de referencia en el Registro Central para la Protección de las Víctimas de la Violencia Doméstica y de Género aumentó un 3,2%, situando en un total de 30.141 mujeres víctimas (INE, 2021). Si bien no existen datos segregados por etnia, los que han podido recogerse desde la sociedad civil gitana identifican que desde 2014 ha habido 5 mujeres gitanas asesinadas a manos de su pareja o expareja.

Investigaciones recientes desarrolladas en España señalan que los estudios con relación a las mujeres gitanas y la violencia de género son aún escasos (Amador López, 2019; Macías-Aranda & Ríos-González, 2021), lo que dificulta la prevención y superación eficaces de la misma. Las mujeres gitanas, por serlo, sufren discriminación en diferentes ámbitos laborales y educativos entre otros (Sordé, 2006). En relación con la violencia de género sufren una estigmatización mayor porque la sociedad considera que la cultura gitana es esencialmente machista (Macías-Aranda & Ríos-Gonzalez, 2021). Los prejuicios llegan incluso a afirmar que las mujeres gitanas aceptan la violencia de género como parte de su código cultural, y que el pueblo gitano se fundamenta sobre una sólida tradición violenta contra las mujeres. Estas creencias no están fundamentadas en evidencias científicas, y en ocasiones se han consolidado en el imaginario colectivo sin contrastarlas con las personas gitanas. Además, contribuyen a la perpetuación de la violencia de género, e incrementan la gravedad de la situación de vulnerabilidad de muchas mujeres en todo el mundo. En este

sentido, se plantea como reto especialmente urgente el de abordar la violencia de género en la comunidad gitana desde las evidencias científicas para contribuir su erradicación.

Investigaciones previas

El estudio “Violencia de Género en la Población Gitana” es un estudio innovador y necesario, ya que en España son pocas las investigaciones que se han centrado en esta temática. Entre ellas, destaca el proyecto *I+D SARTUCUE “Prevención y superación de la violencia de género en el pueblo gitano”* (2016-2018) financiado por el Ministerio de Asuntos Económicos y Transformación Digital, (MINECO) y liderado por la Dra. Teresa Sordé de la Universidad Autónoma de Barcelona. Dicha investigación se centró en la identificación de elementos que acercan o alejan a las mujeres gitanas víctimas de violencia de género, a denunciar estos casos en mecanismos oficiales de ayuda y atención. En este proyecto se realizó un trabajo de campo cualitativo en Bilbao, Madrid y Barcelona. Las personas participantes fueron: mujeres gitanas, personas de respeto dentro de la comunidad gitana, asociaciones de mujeres gitanas, y miembros de la iglesia evangélica de Filadelfia. También se realizaron entrevistas a profesionales que trabajan en el ámbito de la violencia de género. En el proyecto se identifican barreras para acceder a los mecanismos formales de ayuda en casos de violencia de género como son: la imagen estereotipada del pueblo gitano, la falta de protección de las mujeres gitanas por parte de las Administraciones Públicas, y la desconfianza en el sistema y en los recursos ofrecidos, entre otros. Como estrategias de superación se resalta la necesidad de tener en cuenta las características de la mujer gitana y el apoyo de redes familiares sociales. La Iglesia Evangélica - de la que varias mujeres participantes formaban parte - se identificó como uno de los espacios donde se rechazaba la violencia de género y se apoyaba a las mujeres. En el ámbito europeo podemos destacar la iniciativa europea *PATTERN. Prevent and combat domestic violence against Roma women*, financiada por European Union’s Rights, Equality and Citizenship Programme (2014-2020). En este proyecto se entrevistó a mujeres gitanas entre 18 y 74 años en Grecia, Bulgaria, Portugal, España y Rumanía. La mayoría de las mujeres entrevistadas demostraron ser conscientes de la existencia de la violencia de género con más o menos dificultades para su identificación y su justificación en alguna entrevista. En España, muchas participantes señalaron que la violencia de género afecta a las mujeres de todas las culturas y no afecta a las mujeres gitanas por ser gitanas, sino por ser mujeres. En Grecia, muchas participantes mencionaron que las mujeres gitanas son objeto de violencia no sólo por parte de su cónyuge, sino también de otros familiares. En todos los países es habitual la mediación de las familias en los casos de violencia y en los casos de Portugal y España tiene lugar también la mediación de la persona de respeto en la comunidad. Respecto a los servicios de atención en casos de violencia de género, algunas mujeres explican que no acuden por desconocimiento y por miedo a ser rechazadas si denuncian. Desde el proyecto se señala la necesidad de que estos servicios tengan en cuenta la especificidad de la mujer gitana, incorporando personas de etnia gitana en los servicios, profesionales que conozcan

las cuestiones que afectan al pueblo gitano. Dentro de esta iniciativa el trabajo realizado en España específicamente destacaba que para “combatir la violencia de género hacia las mujeres gitanas, es necesario actuar en distintos niveles: a nivel educativo, incentivando su formación y estudios secundarios; a nivel personal a fin de sensibilizarlas y empoderarlas frente a esta problemática; a nivel institucional, implementando y reforzando el trabajo de trabajadoras sociales y mediadoras culturales; a nivel social, combatiendo el racismo y la discriminación y permitiéndoles su autonomía y agencia para decidir sobre sus vidas con libertad”.

El estudio que aquí se presenta tiene como objetivo principal mejorar el conocimiento sobre las especificidades que puede presentar la violencia de género entre las mujeres gitanas, para así mejorar su abordaje con la detección precoz de casos y facilitando el acceso a los recursos especializados de las mujeres gitanas que sufran esta violencia, permitiéndoles poner fin a relaciones violentas y superar las experiencias vividas. Del mismo modo, los resultados obtenidos en este estudio deben servir de base para diseñar e implementar programas de sensibilización, detección y prevención de la violencia contra las mujeres gitanas dirigidos paralelamente a hombres y mujeres de este colectivo, y a otras agentes sociales relacionadas con la temática.

Tras esta introducción, el estudio se estructura de la siguiente manera: en primer lugar, se explica la metodología seguida. A continuación, se recogen los resultados obtenidos durante la fase 2 del proyecto, donde se llevó a cabo una revisión sistemática de la literatura científica. Finalmente, se recogen los resultados obtenidos durante la fase de análisis y las principales conclusiones y recomendaciones a las que se ha llegado.

3. Metodología

Tal y como se ha mencionado con anterioridad, este estudio está centrado en obtener resultados acerca de las formas y las características de la violencia de género que pueden sufrir las mujeres gitanas, la detección de factores que pueden determinar una mayor vulnerabilidad de estas mujeres, así como elementos que pueden ayudarlas a alejarse de estas relaciones de violencia.

Por ello, el objetivo principal del estudio “Violencia de Género en la Población Gitana”, ha sido mejorar el conocimiento sobre las especificidades que puede presentar este tipo de violencia en la población gitana, para así mejorar su abordaje con la detección precoz de casos y facilitar el acceso a los recursos especializados de las mujeres gitanas que sufran esta violencia, permitiéndoles poner fin a relaciones violentas y superar las experiencias vividas.

Para ello, se ha utilizado la **metodología comunicativa** (Gómez et al, 2019), que ha demostrado su potencialidad en cuanto a impacto social y político en investigaciones de carácter internacional, como el programa Horizon 2020 o el Programa Marco, ambos de la Comisión Europea, o del Plan Nacional de I+D+i. De hecho, la Metodología Comunicativa cuenta con el reconocimiento de la Comisión Europea (European Commission, 2010; Flecha y Soler, 2014) debido a investigaciones relevantes en los programas marco basados en esta metodología.

Este enfoque pretende además de describir los fenómenos estudiados, contribuir a su transformación al promover los impactos sociales, políticos y científicos de la investigación (Comisión Europea, 2018), permitiendo una perspectiva de análisis que plantea salidas para superar situaciones de exclusión y desigualdad, aportando resultados significativos al superar enfoques etnocentristas y/o relativistas.

La metodología comunicativa (Pulido et al, 2018) considera que todas las personas, como agentes sociales, pueden contribuir a la creación de conocimiento. De esta manera rompe con la jerarquía interpretativa tradicional entre la persona investigadora y la investigada y establece un diálogo entre investigadores/as, usuarios/as y otras personas involucradas en las realidades estudiadas.

Los y las agentes sociales son actores clave en todo el proceso de investigación, participando en todas las etapas desde su diseño inicial, desarrollo del trabajo de campo, análisis y formulación de las conclusiones.

Para asegurar que la investigación contempla los intereses del Pueblo Gitano tanto en el proceso como en las conclusiones del estudio, **se ha creado un consejo asesor,**

integrado por personas gitanas y no gitanas relacionadas con la temática de este estudio (ver anexo 2).

El estudio “Violencia de Género en la Población Gitana” se ha llevado a cabo en cinco fases diferenciadas, las cuales se detallan a continuación:

FASE 1 - ESTADO DE LA CUESTIÓN

Durante esta fase (junio - septiembre de 2022), desde el equipo de CREA se ha llevado a cabo una revisión sistemática de la literatura, la cual recoge lo que la ciencia conoce hasta el momento sobre elementos efectivos en la prevención y superación de la violencia de género en la comunidad gitana. Los resultados ofrecen un marco teórico robusto que enfatiza la necesidad de articular soluciones efectivas, formuladas en diálogo con mujeres y hombres gitanos, en diálogo constante y construyendo acciones libres de todo prejuicio.

Para la realización de esta revisión sistemática de la literatura científica sobre violencia de género y pueblo gitano, se han consultado las principales bases de datos científicas en el ámbito de las ciencias sociales (Web of Science- Scopus).

Las revisiones sistemáticas de literatura se caracterizan por seguir un riguroso proceso en la búsqueda del material científico, así como en la selección y el vaciado de aquellas investigaciones que se orientan a responder una determinada pregunta de investigación (Moher et al. 2009). En concreto, se han seguido las indicaciones del *Preferred Reporting Items for Systematic Reviews and Meta-Analyses* (PRISMA) para asegurar la transparencia y rigurosidad en el proceso de revisión. De acuerdo con PRISMA, en primer lugar, se concretó la pregunta de investigación que orientaría la búsqueda de literatura y el análisis posterior de la misma. En este punto, la pregunta se formuló siguiendo el estándar “PICO” (*Population, Intervention/ Indicator, Context*), que facilita que los aspectos esenciales del tema a tratar estén recogidos en la pregunta de investigación (Boland et al. 2017). Así, la revisión sistemática de la literatura se ha planteado para dar respuesta a la siguiente pregunta: ¿qué intervenciones son efectivas en la prevención y superación de la violencia de género en la comunidad gitana?

A partir de esta pregunta, se identificaron las palabras clave que guiarían la búsqueda en las bases de datos científicas mencionadas (*Roma + gender + violence / Roma + women + violence*), y se combinaron siempre con el operador booleano “y” para asegurar que los artículos científicos obtenidos contenían todos los elementos requeridos.

Esta revisión sistemática se centra en artículos científicos publicados entre 2000 y 2022, excluyendo otro tipo de documentos (como informes, documentos legales, entre otros) por considerar que los artículos científicos publicados en revistas de impacto cuentan con un aval científico que garantiza su calidad.

Una vez realizada la búsqueda y registro de los artículos devueltos por el sistema (417), se eliminaron los artículos duplicados (382) y se procedió a la lectura de los resúmenes de los artículos restantes (45) para asegurar que el contenido estuviera alineado con nuestra pregunta de investigación.

En este punto del proceso, se aplicaron los criterios de inclusión y exclusión acordados previamente en diálogo con las personas investigadoras. Así, para que un artículo fuera considerado e incluido para el vaciado final, debía, en primer lugar, tratar sobre violencia de género (y no de otro tipo de violencias); las personas participantes debían ser mujeres gitanas, o miembros de la comunidad gitana; y la intervención u objeto de estudio debía estar relacionado con la prevención de la violencia de género en la comunidad gitana. Los artículos debían cumplir con los tres criterios de inclusión mencionados; esto es, incumplir uno de ellos es suficiente para la exclusión de un artículo. Se descartaron así 25 artículos científicos.

Tras una lectura en profundidad de los 10 artículos restantes, un total de 8 fueron incluidos, y su análisis ofrece el marco teórico de este informe. En el Anexo 1 de este informe se recogen de forma esquemática los artículos seleccionados, junto con sus datos más relevantes para obtener una visión general de los resultados que a continuación se presentan.

FASE 2 - EL TRABAJO DE CAMPO

Durante esta fase (julio - septiembre 2022) se han llevado a cabo diferentes técnicas cualitativas de orientación comunicativa, como las entrevistas en profundidad o los grupos de discusión.

En primer lugar, desde CREA se diseñaron los guiones para la realización de las entrevistas en profundidad a mujeres gitanas víctimas y supervivientes de violencia de género. Dichos guiones se compartieron con el Consejo Asesor para incorporar sus comentarios. Una vez validados dichos instrumentos, se seleccionaron un total de 9 entrevistadoras de 9 localidades (Madrid, Sevilla, Jaén, Córdoba, Málaga, Valencia, Bilbao, Jerez de la Frontera y Granada), las cuales fueron formadas por CREA. En dicha formación, el equipo investigador compartió con las entrevistadoras los principios de la metodología comunicativa, a la vez que se revisaron el guion y las cuestiones éticas fundamentales del trabajo de campo y de la investigación.

Para dichos aspectos éticos, el equipo de CREA elaboró dos documentos a modo de guía, un acuerdo de confidencialidad para las entrevistadoras, y un consentimiento informado para que las entrevistadoras se lo hicieran llegar a las mujeres gitanas entrevistadas (ver Anexos). Dichos acuerdos y consentimientos están protegidos y custodiados por el equipo investigador de este estudio.

En total, se han llevado a cabo un total de **44 entrevistas en profundidad con orientación comunicativa a mujeres gitanas víctimas de violencia de género entre 19 y 80 años**. Se han realizado en diferentes comunidades autónomas españolas. En la selección de mujeres a entrevistar han participado las entidades federadas a KAMIRA por su mayor acceso a mujeres gitanas que sean o hayan sido víctimas de violencia. El perfil de las mujeres gitanas entrevistadas se muestra a continuación. Los datos que no aparecen son debidos a que la persona participante ha preferido no dar esa información o que no se hiciera pública:

Pseudónimo	Localidad	Edad	Hij@s	Estado civil	Estudiando actualidad	Sector profesional actual
Amparo	Bilbao	49	si	separada	no	desempleada
Ana	Bilbao					
Andrea	Málaga	42	si	separada	no	limpieza
Blanca	Madrid	25	no		no	desempleada
Carlota	Córdoba	33	si	separada	no	tercer sector
Carmen	Málaga	39	si	separada	no	hostelería
Carolina	Córdoba	35	si	separada	no	desempleada
Esther	Valencia	52	si	divorciada	si	desempleada
Fátima	Valencia	33	si	soltera	no	desempleada
Giorgina	Jaén	36	si		no	comercio
Gisela	Granada	80			no	jubilada
Jelen	Bilbao					
Juana	Jaén	28			no	desempleada
Judith	Córdoba	32	si	casada	no	desempleada
Julia	Jaén	65	si		no	comercio
Lola	Madrid	26			si	desempleada
Lourdes	Córdoba	34	si	separada	no	desempleada
Manuela	Málaga	50	si	separada	no	comercio
Marta	Bilbao					
Matilde	Málaga	35	si	separada	si	comercio
Mercedes	Bilbao					
Miriam	Madrid	19			si	desempleada
Naiara	Bilbao	33	si	separada	no	limpieza
Noelia	Sevilla	30	no	casada	no	hostelería
Noemí	Jerez	39	si	casada	no	desempleada
Pamela	Madrid	38			no	hostelería
Paqui	Bilbao					
Rosa	Jerez	36	no	separada	no	desempleada
Salma	Granada	27				
Samara	Bilbao					
Sandra	Madrid	40			si	dependienta

Shakina	Granada	24					
Silvia	Madrid	25	desempleada				
Sofia	Córdoba	59	si	casada	no	limpieza	
Sonakay	Madrid	37				si	
Sonia	Madrid	24				no	dependienta
Soraya	Granada	55					
Sulamita	Jerez	34	si	casada	no	maquilladora	
Susana	Madrid	24				no	limpieza
Teresa	Valencia	43	Si	soltera	no	desempleada	
Wendy	Sevilla	26	si	soltera	no	desempleada	
Zambra	Jerez	52	si	no	no	desempleada	

Durante esta fase también se realizaron **dos grupos de discusión con mujeres gitanas víctimas de violencia de género**. Estas mujeres han sido seleccionadas por las mediadoras gitanas de las entidades federadas a KAMIRA de dos localidades diferentes, Bilbao y Córdoba. A continuación, presentamos un cuadro con las participantes.

Grupos de discusión con mujeres gitanas víctimas de violencia de género							
	ID	Localidad	Edad	Estado civil	Número hijos/as	Nivel de Estudios	Sector Profesional
Grupo 1	1	Córdoba	35		1	Grado medio	educación
	2		35		1	Licenciatura	tercer sector
Grupo 2	1	Bilbao	52	casada	3		desempleada
	2		39	casada	3		desempleada
	3		49	separada	1		desempleada
	4		46	separada	3		desempleada
	5		48	separada	2		desempleada
	6		33	separada	2		limpieza

Así mismo, se llevó a cabo **un grupo de discusión** formado por profesionales de etnia gitana y no gitanos, con experiencia en la asistencia y trabajo con mujeres gitanas (profesionales de servicios públicos de atención a víctimas, casas de acogida, puntos de encuentro, trabajo social y personal de asociaciones de mujeres gitanas). Estas personas han sido seleccionadas por las mediadoras gitanas de las entidades federadas a KAMIRA. A continuación, presentamos un cuadro con las personas participantes.

Grupos de discusión con profesionales						
	ID	Localidad	Edad	Hijos/as	Nivel de estudios	Profesión
Grupo 1	1	Andalucía	66	4	Licenciatura	Medica de familia
	2		51	1	Grado superior	Promotora de igualdad
	3		55-60	2	Licenciatura	Psicóloga
	4		30		Grado Universitario	Educadora social
	5		29		Grado Universitario	Educadora social

Finalmente, también se llevaron a cabo dos grupos de discusión con personal de organizaciones gitanas sobre el papel de las entidades en la detección, en la atención y apoyo a mujeres de etnia gitana víctimas de violencia por sus parejas o exparejas, barreras que encuentran tanto en la detección y atención como en la derivación de estos casos a servicios especializados. Dichas entidades provenían de 7 localidades distintas: Bilbao, Córdoba, Alicante, Valencia, Granada, Jaén y Barcelona. A continuación, se presenta un cuadro con las personas participantes.

Grupos de discusión con entidades						
Grupo 1	ID	Localidad	Edad	Hijos/as	Nivel de estudios	Profesión
Grupo 1	1	Andalucía	61	1	Diplomatura	Maestra jubilada
	2	Comunidad Valenciana	52	2	Diplomatura	Trabajadora social
	3	País Vasco	42	2	Grado medio enfermería	Mediadora
	4	Andalucía	50	1	Diplomatura	Trabajadora Social
	5	Andalucía	40		Bachillerato	Educadora social habilitada
Grupo 2	1	Cataluña	53			Mediadora
	2	País Vasco	51	2	Bachillerato	Educadora social habilitada
	3	Andalucía	24	-	Grado universitario	Trabajadora social
	4	Andalucía	40	1	Grado superior	Integradora social

FASE 3 - ANÁLISIS DE LOS RESULTADOS

Durante la fase 3 de este estudio (agosto - octubre 2022) se ha procedido a analizar los datos obtenidos durante la fase del trabajo de campo. Para ello, se han realizado las transcripciones de las entrevistas en profundidad y del contenido de los grupos de discusión.

A partir de estas transcripciones, el equipo investigador ha analizado las entrevistas y los grupos de discusión realizados. Para dicho análisis, y siguiendo las indicaciones de la metodología comunicativa, se ha elaborado un cuadro de análisis dinámico donde se recogían diferentes categorías que obedecían tanto a los elementos excluyentes/excluyentes o transformadores.

La metodología comunicativa diferencia entre estas dos dimensiones durante el análisis para

identificar barreras que impiden la transformación social (elementos excluyentes/excluyentes), y oportunidades que facilitan dicha transformación (elementos transformadores). En el caso de esta investigación, se han considerado como elementos excluyentes/excluyentes aquellos aspectos, condiciones o situaciones que acercan o han acercado a estas mujeres gitanas a sufrir violencia de género, y como elementos transformadores aquellos que las han ayudado o las podrían ayudar a salir de estos círculos de violencia. Dicho cuadro de análisis se muestra a continuación:

	Categorías / dimensiones de análisis					
Elementos excluyentes	1	3	5	7	9	11
Elementos transformadores	2	4	6	8	10	12

A continuación, se detallan cada una de las dimensiones de análisis:

VIOLENCIA DE GÉNERO (1 y 2) - en esta categoría se incluirán aspectos relacionados con la presencia de la violencia de género en la vida de la mujer gitana entrevistada. Se incluirán aspectos como: en qué maneras se ha manifestado la violencia de género en su vida, durante cuánto tiempo, cuándo y cómo fue consciente, etc.

FAMILIA (3 y 4) - en esta categoría se incluirán aspectos relacionados a cómo reaccionó la familia de la mujer gitana entrevistada; elementos que la ayudaron o no la ayudaron; conocer si se habla de violencia de género en la familia y si se previene a las más jóvenes; aspectos relacionados con la cohesión familiar en la comunidad gitana y la familia como factor de protección (o no).

ENTORNO (5 y 6) – en esta categoría se incluirán aspectos relacionados a cómo reaccionó el entorno (vecinos y vecinas, gitanos y no gitanos, escuela, barrio, asociaciones), elementos que la ayudaron o no la ayudaron. Elementos sobre el papel que juegan otros agentes de la comunidad, y cómo podrían ser aliados claves a la hora de explicar y/o denunciar una situación de violencia de género.

INSTITUCIONES (7 y 8) – en esta categoría se incluirán aspectos relacionados a conocer el acceso de las mujeres gitanas a las instituciones oficiales de atención a las víctimas de violencia de género. Si acceden o no, qué barreras encuentran y qué propuestas hacen.

RECUPERACIÓN (9 y 10) – en esta categoría se incluirán aspectos relacionados a la percepción de su proceso de recuperación, cómo se encuentra, qué proceso está haciendo y qué agentes están participando, dificultando o facilitando su recuperación.

PROTECCIÓN IDEAL (11 y 12) – en esta categoría se incluirán aspectos relacionados a cómo imaginan una protección que conectara con la comunidad gitana, fuera un espacio de confianza al que acudir y dieran una ayuda efectiva.

Durante el análisis, el equipo investigador ha asignado a las citas de las transcripciones el código numérico pertinente en relación con la categoría/dimensión de análisis a la que hacía referencia dicha cita, y, por tanto, que hacía referencia a un elemento excluyente (número impar) o transformador (número par).

Una vez analizadas todas las transcripciones, se han ordenado las citas de acuerdo con su codificación numérica.

FASE 4 - REDACCIÓN DEL INFORME FINAL

Una vez finalizada la fase de análisis, el equipo investigador ha procedido a la elaboración del informe final (octubre-noviembre 2022), el cual recoge los aspectos metodológicos de este estudio, así como los resultados obtenidos durante todas las fases del estudio.

FASE 5 - DIFUSIÓN DE LOS RESULTADOS

La difusión de los resultados se realizará con el objetivo de tener un impacto social, político y científico. Se harán presentaciones locales por las asociaciones federadas y en aquellas otras no federadas que así lo demanden con la finalidad de darle la máxima difusión posible y con la participación de administraciones locales. El impacto social se canalizará a través de las presentaciones en las asociaciones federadas, así mismo se publicará en las redes sociales de esta federación. Para el impacto científico, CREA será responsable de presentar los resultados de este estudio en publicaciones en revistas científicas, y se compartirán en diversos espacios de carácter científico, como congresos y conferencias, entre otros.

4. Marco teórico – Revisión de la literatura científica

En este apartado se presentan las principales contribuciones que se han identificado en la revisión de la literatura científica. Planteamos los resultados alcanzados por los 8 artículos identificados en el siglo XXI sobre violencia de género y comunidad gitana publicados en Web of Knowledge.

DATOS SOBRE LA VIOLENCIA DE GÉNERO, TIPOS Y CONSECUENCIAS

Los artículos científicos coinciden en señalar la complejidad de obtener datos precisos de prevalencia de mujeres gitanas víctimas de violencia de género, principalmente por las particularidades culturales propias de la etnia gitana (Wasileski & Miller, 2014; Balkız & Göktepe, 2014). A pesar de ser la minoría cultural más grande de Europa, **la violencia de género continúa siendo un tema del que existen escasas investigaciones realizadas con la etnia gitana** (Vives-Cases et al., 2021). Sin embargo, los artículos analizados aportan algunas cifras que nos ofrecen una imagen aproximada de la situación de la violencia de género en el pueblo gitano. Desde Bosnia Herzegovina, Djikanovic y colaboradores (2018) señalan que el 43,1% de las mujeres gitanas de este contexto han sido víctimas de violencia física a manos de sus parejas o exparejas (Djikanovic et al., 2018), y que un 36% de las mujeres refieren haber sufrido abusos psicológicos en el mismo contexto (Vives-Cases et al., 2017). Además, datos recogidos en Turquía alertan de que **las mujeres gitanas tienen hasta tres veces mayor riesgo de sufrir violencia de género en pareja que las mujeres no gitanas** (Tokuc, Ekuklu & Avcioglu, 2010; en Vives-Cases et al., 2021).

Por otro lado, dos de los artículos analizados aportan datos sobre el nivel de aceptabilidad de la violencia de género en la comunidad gitana (Djikanovic et al., 2018; Vives-Cases et al., 2018). Por ejemplo, Djikanovic et al. (2018) afirman que el 34,8% de los 549 hombres gitanos de entre 15 y 24 años participantes en el estudio justifican la violencia contra las parejas femeninas en determinadas circunstancias, frente al 23,6% de las 812 mujeres gitanas de 15 a 24 años participantes en Serbia. En el mismo artículo afirman que el porcentaje de quienes aceptan la violencia de género en población joven de 15 a 24 años no gitana es del 5,6% de los hombres y del 4,0% de las mujeres, pero concluyen que la aceptación y justificación de la violencia de género está principalmente relacionada con un bajo nivel educativo, un bajo nivel socioeconómico y con el hecho de estar casados. En el contexto español, Vives-Casado y colaboradores (2021) señalan que el 70,9% de las personas gitanas participantes consideran que la **violencia de género contra las mujeres es**

inaceptable bajo cualquier circunstancia (Vives-Cases et al., 2018).

Cuando la literatura científica identifica los principales tipos de violencia de género, se destacan los siguientes: violencia física (por ejemplo, empujar, abofetear, pegar), violencia sexual, violencia psicológica (mentir, criticar, comportamientos celosos), violencia económica y violencia social (aislamiento, encerrar a la persona) (Kozubik, van Dijk & Rac, 2020). **Las formas en la que se concreta la violencia de género no son distintas entre la población gitana y la población en general, aunque sí es importante considerar que las mujeres gitanas víctimas y supervivientes de alguna de estas violencias reportan formas específicas de afrontarla o superarla.**

La violencia de género contra las mujeres tiene consecuencias nefastas. Ciertamente, **décadas de investigación han evidenciado las profundas consecuencias de la violencia de género a nivel individual, y también familiar y social.** En la escasez de estudios que hablan sobre la violencia de género en la comunidad gitana, destacan consecuencias como el **desarrollo de problemas psicológicos** en el 75% de los casos, como ansiedad y depresión (25%), migrañas (25%), pérdida radical de peso (10%) y problemas de salud que afectan a la actividad motriz (5%) (Kozubik, van Dijk & Rac, 2020).

ELEMENTOS PREVENTIVOS: FAMILIA, COMUNIDAD E INSTITUCIONES

La participación de la familia extensa y otras personas miembro de la comunidad gitana es clave en la mediación y prevención de conflictos, también en los relativos a la violencia de género (Djikanovic et al., 2018).

Más allá del núcleo familiar, **la comunidad juega un papel clave y se consolida como un importante factor protector de las mujeres gitanas contra la violencia de género.** Vives-Cases y colaboradores (2021) recogen cómo tanto en el caso de las mujeres como en el de los hombres pertenecer a la iglesia evangélica supone un factor de protección contra la aceptación de la violencia de género y, además, existe un mayor rechazo a la violencia contra las mujeres en estos espacios religiosos (Vives-Cases et al., 2021). Asimismo, conocer a alguna persona que haya sido víctima de este tipo de violencia también emerge como elemento preventivo (Vives-Cases, 2021).

Si bien Djikanovic y colaboradores (2018) relacionan **una mayor educación con una menor aceptación de la violencia de género entre las mujeres gitanas, entonces el sistema educativo y las personas dedicadas a este sector tienen una gran responsabilidad** ya que tienen el potencial de cambiar la percepción sobre la violencia de género entre las personas jóvenes (Vives-Cases et al., 2021). Por tanto, de acuerdo con Djikanovic y colaboradores (2018), los programas de acción social orientados a mantener el máximo tiempo posible a las jóvenes gitanas en el sistema educativo son prioritarios.

Asimismo, **una sólida red de amistades también emerge como importante factor protector a nivel comunitario**. En concreto, una red de amistad entre mujeres favorece la sensación de seguridad y confianza en este tipo de entornos, lo que aumenta la sensación de alerta y rechazo frente a cualquier situación de violencia de género (Djikanovic et al., 2018). Además de las redes de amistad entre mujeres, Briones y colaboradores señalan el potencial de las personas que trabajan en el sector de la salud (destacando enfermeras, pediatras, matronas) y en el sector social por las relaciones de confianza que a menudo construyen con las mujeres gitanas que acuden a estos servicios (Briones-Vozmediano et al., 2018). Para aprovechar ese potencial, es fundamental que los prejuicios no estén en la base de estas relaciones, que a menudo tienen el peligro de construirse de manera jerárquica y entonces, el potencial preventivo disminuye (Briones-Vozmediano et al., 2021).

Por último, la literatura científica identifica **la coordinación entre profesionales de los servicios de atención primaria, las asociaciones gitanas y las escuelas como clave en la prevención de la violencia de género contra las mujeres gitanas** (Vives-Cases et al., 2017b). Para que esto sea así, es necesario un impulso por parte de las instituciones, para informar adecuadamente y proveer de recursos efectivos para la prevención de esta problemática, así como para empoderar y promover la autonomía y agencia de las mujeres gitanas.

CLAVES EN LA INTERVENCIÓN EN SITUACIONES DE VIOLENCIA DE GÉNERO CONTRA MUJERES GITANAS

De los artículos analizados, únicamente los que han recogido datos en el contexto español identifican algunas claves de intervención en situaciones de violencia de género con mujeres gitanas (Vives-Cases et al., 2017; Briones-Vozmediano et al., 2018; Vives-Cases et al., 2021).

En el marco legal, Briones-Vozmediano y colaboradores (2018) destacan que el artículo 32.4 de la Ley Orgánica 1/2004, de 28 de diciembre, de medidas de protección integral contra la violencia de género, incluye una especial consideración con las mujeres con especial riesgo debido a su situación personal o social, y que presenten más dificultades para acceder a los servicios legales pertinentes (Briones-Vozmediano et al., 2018). Sin embargo, **a pesar de esta mención especial desde el marco legal, la realidad es que, hasta la fecha, no se reportan medidas concretas que faciliten el acceso a tales servicios para las mujeres en situación de desventaja, como las mujeres de minorías étnicas**. Ciertamente, reforzar y facilitar el acceso de las mujeres gitanas a este tipo de servicios es urgente, ya que existe una desconfianza generalizada que aleja a las mujeres de su derecho de beneficiarse de estos servicios. Para ello, las mujeres gitanas que participaron en la investigación de Vives-Cases y colaboradores (2017), destacan la importancia de que se deje de criminalizar a las mujeres gitanas y a los hombres gitanos cuando cualquier persona

gitana acude a un servicio de ayuda ante una situación de violencia de género (Vives-Cases et al., 2017a). Para ello, **es esencial superar las creencias de que la violencia forma parte del código cultural del pueblo gitano, y que la normalización de esta es una característica más de las mujeres gitanas** (Briones-Vozmediano et al., 2018).

En este sentido, Vives-Cases, et al., (2017b) destaca que promover las relaciones de confianza entre las personas profesionales de los servicios de salud y las mujeres gitanas es clave para asegurar una intervención exitosa que garantice la superación de la violencia de género con mujeres gitanas. Para ello, **es imperativo que las prácticas profesionales incidan de manera especial en promover un trato de máximo respeto que, a su vez, facilite una detección eficaz y temprana de casos de violencia de género**. Así mismo, también mejorar la coordinación entre las asociaciones gitanas y otros sectores es importante, como también lo es intensificar y mejorar los recursos para el seguimiento de los casos de violencia de género. En este sentido, la literatura científica enfatiza la importancia de que las propias mujeres gitanas tengan una mayor presencia en acciones sociales, y estén de alguna manera presentes en los procesos de formación de las personas profesionales de la salud (Vives-Cases, et al., 2017b).

Por otro lado, se evidencian los esfuerzos políticos y sociales que se han puesto en marcha durante las últimas décadas para la mejora de las condiciones de vida e inclusión del pueblo gitano a nivel europeo (European Commission, 2011a; Ministerio de Sanidad Servicios Sociales e Igualdad, 2012 citado por Vives-Cases et al., 2021). Ciertamente, las mejoras en educación, empleo, salud y vivienda, aunque modestas, muestran el potencial de reforzar las estrategias para la prevención de la violencia de género a través de elevar el nivel de concienciación en la comunidad gitana (Vives-Cases, 2021).

Con todo, las mujeres gitanas que participaron en la investigación llevada a cabo por el equipo de Vives-Cases y colaboradores (2017b) señalan que **las estrategias de intervención para la superación de violencia de género con las mujeres gitanas no deben ser necesariamente diferentes a las que existen con otras mujeres no gitanas**. Sin embargo, **lo que es necesario es mejorar la calidad y la capacidad de respuesta que se da a las mujeres gitanas que acuden en busca de ayuda a este tipo de servicios**. Es necesario tener conocimientos de la cultura gitana y comprender la situación de estas mujeres para realizar un abordaje adecuado y pensar tales intervenciones a la luz no solo de las mujeres que sí alcanzan a hacer esta demanda, sino también de las muchas que no llegan a solicitar ayuda o a visibilizar sus casos (Vives-Cases et al., 2017a). Por ejemplo, abordar el tema de la violencia de género contra las mujeres de una manera menos directa, formulando el problema de una forma más sutil podría ser beneficioso en intervenciones con mujeres gitanas (Vives-Cases et al., 2017a).

BARRERAS Y ELEMENTOS DE APOYO

La literatura científica identifica una serie de barreras que conviene conocer antes de abordar el tema de la violencia de género con mujeres gitanas. En primer lugar, destaca como **principal obstáculo la falta de conocimiento por parte de las mujeres gitanas de los servicios legales y sociales a los que puede acudir en caso de sufrir violencia de género**. Además de este desconocimiento, experiencias previas de discriminación pueden contribuir a que las mujeres gitanas decidan no acudir a este tipo de servicios ante una situación tan delicada (Briones-Vozmediano et al., 2018).

Estos **episodios de discriminación se alimentan de los prejuicios que se generalizan entre las personas profesionales de los servicios de salud, sociales o jurídicos: concretamente, asumir erróneamente que la violencia en la comunidad gitana está aceptada, y por tanto lo “normal” es que no pidan ayuda**, porque sienten que no la necesitan (Wasileski & Miller, 2014). Estas concepciones erróneas tienen consecuencias nefastas en las mujeres gitanas, pero también la sociedad en general, puesto que los mecanismos de protección y asistencia que se ponen al servicio de todas las personas fallan sistemáticamente con la población gitana. Para revertir esta situación, **el potencial de las narrativas de las propias mujeres gitanas es clave para superar el prejuicio de que las personas gitanas son en general “malos pacientes”** (Briones-Vozmediano et al., 2018). Para ello, desvelar los elementos que las mujeres gitanas identifican como más “problemáticos” a la hora de acudir a cualquiera de los servicios citados es importante. Por ejemplo, en el estudio de Briones-Vozmediano y colaboradores destacan que el uso de lenguaje extremadamente técnico aumenta la sensación de distancia que las mujeres gitanas experimentan en los servicios sociales o los servicios de salud (Briones-Vozmediano et al., 2018).

Por otro lado, **el elemento de apoyo más importante que se identifica desde la literatura científica es la presencia de más mujeres gitanas como profesionales de la salud** (Briones-Vozmediano et al., 2021). Hasta la fecha, no se cuenta con evidencias científicas que muestren el impacto de contar con profesionales de la salud gitanas en la superación y prevención de la violencia de género con mujeres gitanas, pero cabe pensar que ese será un elemento clave en la erradicación de este tipo de violencia.

5. Resultados

En este apartado destacaremos los resultados principales obtenidos después del análisis de las entrevistas y grupos de discusión realizados con mujeres gitanas que han sufrido violencia de género, así como los grupos de discusión llevados a cabo con profesionales que trabajan con estas mujeres y asociaciones gitanas. Estructuramos el apartado según estos tres colectivos y dentro de ellos seguiremos principalmente la estructura del cuadro de análisis explicado previamente en el apartado de metodología, destacando los elementos transformadores y exclusores de cada dimensión.

TIPOS DE VIOLENCIA DE GÉNERO, IDENTIFICACIÓN Y CONSECUENCIAS

En el presente estudio tomaremos como referencia el término de violencia de género recogido en la Ley Orgánica 1/2004, de 28 de diciembre, de Medidas de Protección Integral contra la Violencia de Género (artículo 1):

“La violencia que, como manifestación de la discriminación, la situación de desigualdad y las relaciones de poder de los hombres sobre las mujeres, se ejerce sobre éstas por parte de quienes sean o hayan sido sus cónyuges o de quienes estén o hayan estado ligados a ellas por relaciones similares de afectividad, aun sin convivencia”.

Las mujeres gitanas entrevistadas han sufrido **diferentes tipos de violencia de género incluyendo, entre otras, la violencia física, sexual y psicológica**. Esta violencia sufrida en su relación se ha iniciado en la mayoría de las entrevistadas prácticamente desde el comienzo de la relación. En el siguiente fragmento, Blanca explica la violencia psicológica que sufría:

La primera violencia fue como a los 10 días de empezar con él. Sufrí violencia psicológica, me humillaba, me culpaba de todo, no aceptaba que tuviera un problema personal, me insultaba, etc. Todo esto duró como cinco meses. (Blanca_1)

Lola explica en su caso cómo de la violencia psicológica inicial se pasó a violencia física:

(...) Conforme pasaba el tiempo empezó a querer aislarme de mi familia y amigos, empezó a querer cambiar mi forma de ser, pensar, vestir, quería cambiar mi personalidad... Se podría decir que en ese momento padecía violencia psicológica; el nivel de maltrato aumentó, llegando a la violencia verbal, física... (Lola_1)

Algunas de las mujeres entrevistadas resaltan cómo **en ocasiones no identificaban la violencia sufrida y/o la normalizaban**:

Yo dije: “bueno, pues esto es lo que yo he querido”. Yo me quise casar con este hombre y es lo que me ha tocado. Te haces a esa vida y yo creo que no sales de ahí. A mí me costó mucho darme cuenta de que me estaba consumiendo, que me estaba destruyendo. (Marta_1)

Otras mujeres, aunque identificaban más claramente la violencia querían justificarla y minimizarla. Carlota relata cómo ella trataba de normalizarlo:

Puf... pues si te digo la verdad sí, pero todo lo adentro de mí no lo quería reconocer y siempre intentaba justificarlo. Yo normalizaba muchas cosas y quitaba mucha importancia. (Carlota_1)

Otras mujeres entrevistadas comentan que les costó más identificar que estaban siendo maltratadas y que cuando lo hicieron quisieron **ocultarlo al resto de personas del entorno**. Así nos lo comenta Lola:

Cuando me di cuenta de que me estaba maltratando fue como a los cinco, seis meses de relación. Al principio me costó aceptar esta situación; para la gente de mi círculo la relación parecía ser perfecta, la vergüenza me frenaba mucho a exteriorizar mi situación. Hubo un punto que se me hizo muy difícil disimularlo porque yo ya tenía lesiones visibles como hematomas y arañazos. Se veía que a simple vista no lo estaba pasando bien. (Lola_1)

Así mismo el vértigo que supone todo lo que podía implicar **una separación las frenaba en su decisión de reconocer la violencia e intentar finalizar la relación**:

Tú en el fondo sabes que eso no es vida, pero no sé... como que no quieres romper ese patrón porque piensas... ¿no soy tan fuerte como ellas? Siempre te comparas con alguien que está peor que tú y que no ha dado el paso de separarse... y piensas: ¿y yo por qué voy a hacerlo? (...) Mi trabajo, mi casa, mi entorno... Sabes que tendrías que empezar de cero y eso siempre es difícil, incluso no te haces a la idea... (Carlota_1)

Muchas otras de las entrevistadas destacan también que **el temor a las posibles consecuencias hacia su familia les dificultaba tomar la decisión** de terminar la relación. Así nos lo expresan en uno de los grupos de profesionales:

CA: Ellas también anteponen a su familia antes que a ellas, yo creo que eso es lo principal que antes de que haya un conflicto entre familias pues prefieren volver con su agresor. (GDProfesionalesCórdoba_3)

La violencia de género tiene muchos **efectos negativos en las mujeres tanto durante como después de terminar la relación**. Las mujeres destacan cómo sus personas cercanas notaban cambios de carácter en ellas, normalmente una disminución de su alegría:

Todo el mundo decía que había cambiado, que había perdido mi ser, mi alegría. Que yo siempre era el alma de las reuniones... y que desde que me casé cambié radicalmente, más lejana, que ya no era tan alegre. (Carlota_1)

Una vez finalizada la relación los efectos en la salud física y mental de las mujeres son notables:

Me ha producido ansiedad, estoy tomando pastillas, medicamentos y de todo porque me ha dado ansiedad agresiva. (Carolina_1)

Algunas mujeres explican cómo fueron **conscientes de su situación a través de conocer otras realidades y de ayudas externas**. Una vez identificada la violencia y fuera de la relación, algunas mujeres expresan que no volverían a aguantar una situación así, y quieren enviar un mensaje al resto de mujeres, tal como expresa Fátima:

Que no tienen por qué aguantar nada, ni un grito, ni una mala palabra, alegría, ni un insulto. Alguien que te quiere no te hace daño, eso es lo que primero, claro, alguien que te quiere siempre te va a cuidar, no te va a presionar, va a dejar que seas tú misma, que te pongas lo que quieras, que vistas como quieras, que huelas como quieras. Que hables con quien quieras. Alguien que te quiere de verdad, no, no te hace eso, no te hace nada de eso, no te insulta, no te pega. No te grita, no te hace sentir inferior por sentirse él mejor. (Fátima_2)

Los profesionales identifican que muchas mujeres **continúan con sus agresores por una cuestión económica**:

R: Aunque ellas quieran separarse, la parte económica es fundamental, porque se han quitado el miedo, pero claro, ahora tienen que aguantar vivir con esa angustia de que no tengo para cuidar a mis hijos o depender de mi marido para que me lleve al mercado por no tener independencia. Dentro del proyecto han expresado que están sufriendo violencia de género sin haber denunciado ni que ningún profesional haya reconocido que sufren maltrato psicológico o maltrato físico lo que hace que mermen aún más las posibilidades de poder seguir adelante y que donde queda la autoestima de cada mujer. (GDProfesionalesBilbao_1)

EL PAPEL DE LA FAMILIA

La familia tiene un valor fundamental en la comunidad gitana y su apoyo es esencial para salir y recuperarse de una relación de violencia. Entre las mujeres entrevistadas algunas han recibido este apoyo y otras no.

Dentro de los elementos excluyentes del análisis está aquel que sucede cuando la propia familia de la víctima intenta minimizar la violencia sufrida planteando que se pueden “arreglar” las cosas. Por ejemplo, Andrea nos cuenta:

Mi padre sí me decía que si no podía arreglarlo, que si no podía cambiarlo, que la niña era muy pequeña...entonces yo sentía que eso no me ayudaba porque era como que quería que aguantase más con una persona que no me valoraba, (Andrea_3)

Esta normalización también se la encontró Juana cuando se lo explicó a su madre:

Se lo cuento a mi madre y mi madre al principio como que es un poco reacia a que yo vaya a denunciar y demás, es que esto son cosas de hombres, que no pasaba nada, que al final como que lo tienes que soportar ¿no?. (Juana_3)

Otras veces es la familia del agresor quien defiende que en realidad es “buena persona”, tal como comenta Carlota:

Era su argumento muy utilizado en esa familia. Hace esto, pero en el fondo es un cacho pan y no lo hace con maldad. Él no tiene maldad. ¡Siempre! Y claro, pues él se agarraba a eso, asumiendo que si su familia, que eran quienes realmente lo conocen decían que era un cacho de pan y que no hacía las cosas con maldad, que por algo lo dirían. Que no iba a venir yo ahora a pintarlo de otra manera, que la culpable era yo, que era la que lo provocaba y la que no actuaba como una gitana debe actuar. (Carlota_3)

Otras mujeres destacan que no las creen o incluso son culpabilizadas de la violencia que sufren, tal como dice Lola:

Mis tíos dudaban de mi palabra y no me creían y decían que quizás había hecho algo para merecerme esto, eso me sorprendió y me dolió a partes iguales. (Lola_3)

Matilde comenta cómo la familia del agresor no es que minimizara los hechos, sino que directamente le apoyaban a él:

Y la familia de él, que tampoco me ayudó en nada. Lo apoyaron a él en todo, entonces al apoyarlo a él, él se sentía con alas. (Matilde_3)

Por otra parte, algunas comentan que no denunciaron por el miedo a las represalias hacia su familia, tal como expresa Amparo:

No denuncié por temor, por las represalias. Porque mi familia iba a tener muchas represalias con la familia de él. No pude. Sí lo habría hecho, pero no pude. (Amparo_3)

En general, el tema de la violencia de género no se trata habitualmente en muchas familias, tal como dice Lola:

En mi familia se habla de violencia de género y es muy frecuente hablarlo en forma de chisme o cotilleo, mi familia es muy machista. (Lola_3)

Sin embargo, en otras sí que es un tema de conversación más habitual, como el caso de Andrea:

Sí, mi madre habla, nos aconseja que no podemos permitir que un hombre nos hable mal, que no podemos aguantar, que un hombre debe valorarte, y dicen que los padres siempre van a estar para apoyarte y buscar tu felicidad. (Andrea_4)

Si bien Lola nos explicaba que en su familia no se hablaba del tema ahora es ella la que ya concienciada sí que lo hace:

La que conciencia a las jóvenes de mi familia soy solamente yo, ya que soy la única que lo ha vivido y que se atreve a confrontar y condenar este tipo de actos. Intento inculcarles e instruirles lo que no deben consentir en una relación de pareja. (Lola_4)

Contrariamente a las situaciones antes expuestas, **para varias de las mujeres entrevistadas la familia ha sido y es su gran apoyo.** A Carlota la familia de su agresor la apoyó desde el principio.

(...) Su propia familia fue lo que más me empujó a denunciar, la que me abrió los ojos, vaya. De hecho, en el proceso previo mi familia no sabía nada nada... yo hablaba directamente con su familia y los mayores que sabían que mediaban con él y fue de quienes me guie para denunciar. Mi familia se enteró justo cuando ya denuncié. Precisamente porque quería dejarlos al margen de todo (...) Mi familia es la que me está ayudando a salir de esta situación respetando mis decisiones y estando para todo. Son mis pies y mis manos ahora mismo. La que me está dando apoyo en todos los sentidos. (Carlota_4)

Manuela, por su parte, tuvo el apoyo de su familia desde el inicio.

Me separé, mi familia me apoyó, todos lo veían bien, me dijeron que no volviese más con él porque él era de una condición y que iba a ser así siempre. (Manuela_4)

Para otras mujeres, la suegra, es decir, **la madre del agresor ha sido quien las ha apoyado delante de esta situación de violencia.**

P1: Y, por ejemplo, ¿vuestra suegra?

P3: Una maravilla. La mejor del mundo.

P1: O sea, ¿habéis podido contar con su apoyo?

P2: Todo, todo lo mejor, lo mejor. Es que no existe una persona mejor. En ese proceso, increíble, total. (GDMujeresBilbao_4)

Si bien **en algunos casos los hijos son uno de los motivos que frena a las mujeres para denunciar** pensando que quizás sufrirían más una separación, **en otros casos las mujeres se deciden a denunciar para proteger a sus hijos e hijas**, como el caso de Juana:

Yo al final denuncio, denuncio, claro que denuncio. Más que nada también por mi hijo, mi hijo ya no podía vivir tampoco en esa situación, que va. (Juana, 4-8)

En otros momentos son los propios hijos e hijas los que promueven que se denuncie. En el caso de Marta nos cuenta cómo su hija fue la que lo explicó delante de la policía, mientras ella trataba de ocultarlo:

Y como forcejeamos tenía la muñequita como un poco roja y se dio cuenta el policía y (me preguntó) a ver si me había maltratado. Y yo no, no, no, yo no quise decir, pero mi hija, la niña la mayor: "sí, sí que la ha agarrado de los brazos", "ira este es mi padre" y le enseñó una foto y lo estuvieron buscando. (Marta_4)

Otras mujeres señalan cómo el papel de los hombres gitanos de su familia ha sido fundamental para acabar con la situación de violencia. Así nos lo explican en el grupo de discusión de mujeres gitanas de Bilbao:

P1: Bueno, sí que estamos en el proyecto de violencia y un poco en relación respecto a la familia, cuando vosotras estabais en ese momento, ¿quién os ayudo?, ¿quién dijo, esto hay que pararlo?

P2: Mis hermanos...

P1: ¿Tus hermanos, hombres?

P2: Sí... ellas también, pero ellos...

P1: ¿Qué te decían?

P2: Que ya vale, que corte ya, que se acabó, que no se puede vivir de esa manera, a tomar viento todo. (GDMujeresBilbao_4)

Si atendemos a las aportaciones de los y las profesionales, se observa cómo el **papel de la familia es muy diferente según el caso:**

C: Yo he tenido casos en los que sí y otros en los que no. Casos en los que la mujer ha estado completamente sola sin la ayuda de sus familiares, y casos en los que ella estaba casada fuera de su hogar y estaba sola, ella estaba con la familia del marido, pero el marido no la apoyaba y su familia era de lejos y además no tenía contacto con ellos porque llevaban mucho tiempo sin hablar. Y luego he tenido otros casos en los que sí ha habido ayuda de la familia.

V: Ayuda de la familia, eso depende, a nivel de apoyo pues sí porque si no te apoya tu familia, quién te va a apoyar. A nivel económico, pues depende de las familias, cómo sean, qué recursos tienen, cómo están económicamente las familias. Pero yo, por ejemplo, he estado esta mañana con una mujer y me ha dicho que lo pasan muy mal, que se ha separado de su marido y que está sacando ella sola a sus hijos. Otra nos ha estado diciendo que no se separa porque no tiene dónde marcharse. Es que en nuestra comunidad gitana yo lo que veo es que antiguamente sí que teníamos mucho apoyo del pueblo, de los gitanos mayores, de las gitanas, que hacían de mediadores en estos casos. Pero es que ahora ya no llegan a todos los casos, entonces son muy particulares, en algunos casos pueden llegar a arreglarlos la propia familia. Cada caso para mí es diferente, cada caso tiene su matiz. (GDProfesionalesBilbao_3 y 4)

EL PAPEL DEL ENTORNO SOCIAL

El entorno de la víctima más allá de la familia tiene un papel clave en fomentar la salida de la relación de la violencia o perpetuar su duración. Las redes sociales ya sean vecinos, vecinas, conocidos, escuela, trabajo, iglesia, etc. pueden influir como tejido social en la perpetuación o ruptura de la violencia.

En la dimensión exclusora encontramos afirmaciones que expresan que **la gente del entorno sabía de la relación de violencia, pero prefería no meterse** y adoptar una posición neutra tal como explica Carlota:

Aunque con la actitud esa que te he dicho antes. Si se lo encuentran, a ambas partes los tratan igual por no involucrarse. (Carlota_5)

En cuanto al hecho de ser gitana y la posible influencia de que por eso “las payas” del entorno no se involucren, Gisela comenta que cuando no se involucran son tanto gitanas como payas:

Por el hecho de ser gitana las payas no se quieren meter en líos, las gitanas tampoco. (Gisela_5)

Lola se queja de que algunas personas además de no posicionarse se dedicaban a cotillear sobre el tema:

Donde yo vivo la comunidad gitana no es muy amplia y los pocos gitanos que se enteraron no intentaron mediar ni poner ninguna solución, más bien se ocuparon en montar chismes y cotilleos. (Lola_5)

En general, los vecinos gitanos y payos ante signos evidentes de violencia ni siquiera llamaron a la policía. Los vecinos sabían de mi situación, pero no reaccionaron en nada aun escuchando gritos, no ayudaron y decidieron silenciarlo. Lo ideal hubiera sido que avisasen a las autoridades, pero no lo hicieron. (Lola_5)

En la dimensión transformadora, hay que destacar cómo **algunas mujeres atribuyen a que gracias a la ayuda de personas externas pudieron dar los primeros pasos para salir de la relación de violencia**. Andrea comenta que

Al principio no sabes cómo actuar, y después pues una amiga y mi hermana me buscaron una psicóloga y entonces yo hablaba con la psicóloga y le explicaba mi situación y yo le enseñaba los mensajes

del móvil para que ella lo interpretara. (Andrea_6)

Fátima, por su parte, se sintió ayudada desde diversos lugares. Por un lado, desde el culto como lugar de apoyo y consuelo y por otra parte destaca el papel del colegio de sus hijos, donde le hicieron un informe sobre la situación de sus hijos allí, que ayudó:

El cole hizo un informe de la situación de toda la verdad, que el colegio está súper bien. (Fatima_6)

Para Gisela fue crucial el apoyo de la asociación en la que participaba:

He participado en la asociación que es de mi hermana, siempre me ha estado apoyando para que lo denuncie. (Gisela_6)

Además de estas entidades en concreto, escuela, asociaciones, etc., Manuela destaca cómo en general otras mujeres le aconsejaron y apoyaron para que se separara:

Había gitanas que me aconsejaron, que ya no me juntara más con él, porque yo sufría mucho, me maltrataba, yo había cambiado mucho con él, siempre estaba seria, muy triste... y era muy joven, que criara a mis dos hijos y que ya el día de mañana Dios me daría un hombre bueno. (Manuela_6)

Los profesionales también han identificado al **culto (iglesia evangélica) como elemento que puede resultar de protección antes estas situaciones de violencia:**

V: La mayoría de gitanas, no todas, vamos al culto en ese nivel sí que nos apoyan la pastora, las hermanas, ese apoyo del culto como todas sufrimos de una manera o de otra pues entonces hacemos mucha piña, entonces sobre todo a nivel del culto sí que tenemos apoyo emocional para contar nuestras cosas.

¿Intervienen para resolver el conflicto?

V: Depende de las familias, si son cristianas, si es un caso puntual en el que puede intervenir el pastor y la pastora. Pues van a arreglar el caso, con un gitano que los acompaña o un gitano mayor, pero si son inconversos ya no se meten.

C: Cuando yo estaba llevando a un grupo de mujeres en el culto, entonces había una que sí que lo estaba llevando mal con el marido y el estar allí en la iglesia, en las reuniones con chicas jóvenes, hacíamos reuniones solo con chicas jóvenes, entonces ella venía porque claro yo era la dirigente, ella venía, me contaba su problema, se desahogaba, hacíamos meriendas y aunque luego tenía que volver por lo menos ahí tenía una vía de escape y eso sí que lo hemos vivido. (GDProfesionalesBilbao_6)

EL PAPEL DE LAS INSTITUCIONES

Las mujeres gitanas en ocasiones deciden no acudir a la policía, ni a instituciones que ofrecen ayudas. Temen las consecuencias de acudir a la policía, o bien porque no están seguras del trato que recibirán o bien por las represalias posteriormente. Destacan en negativo cuando el trato no ha sido amable. Por otro lado, destacan cómo, aun recibiendo buen trato, el hecho de tener que repetir varias veces la historia a diferentes profesionales desgasta mucho a la persona y dificulta la denuncia. El caso de Carlota ejemplifica esta realidad: por una parte, encontró personas que no la trataron bien en algunas instituciones y, por otra, el hecho de asistir tantas veces fue agotador:

Nada más en la policía ya te preguntaban como con desconfianza... yo iba temblando, pero cuando entré y encima vi esa actitud por parte del que me entrevistaba, la verdad que estaba acojonada. Me recibió un policía que me daba miedo, muy granduñón, con tatuajes creo, no sé... muy serio, muy apático

no sé... yo estaba como si hubiera cometido yo un delito... Y luego el resto... Seguir contando la historia 20 mil veces a todo el mundo, policías, abogados, psicólogos, médicos... es una pesadilla... Es un revivir todo el rato, sentirte viva ¡esa etapa que quieres y necesitas olvidar todo el rato! ¡Una pesadilla! ¡Hasta la jueza! Hasta la jueza súper seria, arisca, nada de empatía, sin escucharte ... todo muy rápido. Fue una pesadilla que quiero olvidar la verdad (...) Te hacen ir muchas veces. De hecho, acudí primero para desahogarme porque como no quería denunciar, a ver qué otra cosa podrían ofrecerme para ayudarme... pero es que... nada... vas, te hacen esperar allí viéndote todo el mundo que pasa, tú con ganas de llorar... sin que quieras que te vean.... Te sientes más avergonzada... Aunque sean los propios trabajadores pero es que están pasando continuamente... por esa parte, fatal. Y luego... Te pasan a una persona que le tienes que contar el caso y ahora resulta que es solo para cogerte unos datos, ¡¡¡¡luego te dan cita para otro día!!!! Para la psicóloga o la abogada... cuando tengan... un desastre, vaya... un desastre que si ya vas indecisa y medio obligada... ya es que se quitan las ganas de volver, vaya. Aun así, fui con ambas y eso... que es tener presente continuamente tu historia ¡porque tienes que contarla muchas veces! ¡Un horror! Porque entre esas es que recuerdas cada vez más y más y es que te destrozabas por dentro vamos... a eso si le sumas que mientras tienes que estar trabajando, llevando tu casa... Vamos, todo... y lo que menos ganas tienes ¡es de vivir! ¿Vas a tener fuerza para el resto? (Carlota_7)

Amparo, por su parte, estuvo viviendo en una casa de acogida, y en su caso vivió de forma muy negativa el hecho de no poder comunicarse con nadie de su familia:

Cuando te meten en una casa franco nadie de tu familia puede visitarla y nadie puede saber ni siquiera dónde vives. Ni siquiera puedes apuntar la dirección en un papel. Claro, yo el primer día que llegué con la cría de 13 años pensaba: voy a bajar a comprar y ya no voy a saber dónde es la casa porque acabo, fue entrar y salir a comprar. No me dejaban ni apuntarlo en un papel la dirección. Y no podía decir a mi familia dónde estaba. Que si me ponía mala, llamara una ambulancia. Pero nunca podía acudir a mi familia. Eso es lo que yo veo que deberían de cambiar. (Amparo_7)

Los profesionales explican que la falta de información sobre los recursos y la desconfianza en ellos, explica, en parte, por qué las mujeres gitanas no acceden a estos recursos:

P- Yo creo que un desconocimiento total. Habría que hacer una campaña muy grande para que conocieran los recursos.

(...)

M- Creo que lo habéis apuntado antes cuando habéis dicho que el acogimiento de referencia no lo sienten en la institución, y mucho menos en la policía. Como no fuese un grupo de iguales o grupo mayoritariamente de gitanas y quizás les falte esa seguridad.

Primero información, les falta información y luego es que no le ofrecemos confianza. (GDProfesionalesCórdoba_7)

Otras mujeres destacan en positivo cómo recibieron ayuda de diferentes instituciones. Amparo, a pesar de que le costó acostumbrarse al anonimato en el que había de vivir en la casa de acogida, reconoce y agradece la ayuda de las trabajadoras que la atendieron y destaca que no la trataron diferente por ser gitana:

Yo estoy muy agradecida a todas las mujeres y chicas que me ayudaron. Muy bien, muchas facilidades (...) (¿Te trataron diferente por ser gitana?) No, en la igualdad nunca (...). Las señoritas de dentro, las educadoras me ayudaron a buscarme un piso de alquiler, me dieron dinero para el piso de alquiler, me ayudaron para a obtener la ayuda de Lanbide. Vamos, que les debo todo, todos estos cinco años, seis que ya llevo fuera se lo debo todo a las educadoras y al dios bendito, claro. (Amparo_8)

Fátima también tiene buen recuerdo de la mediadora y la asociación que la ayudó y a la que continúa asistiendo:

Una mediadora social que se llama Rosa. Y también a estar siempre apoyándome y siempre que la he necesitado, estar conmigo. Bueno, bueno, siempre (...) de hecho antes de ayer estuve en la Asociación de Mujeres maltratadas 24 horas y estoy hablando con la psicóloga y voy a volver a ir el mes que viene muy bien. (Fatima_8-10)

Matilde así mismo también considera muy adecuado el trato recibido:

Muy bien, me llevaron a urgencias y me sentí muy cómoda con ellos en todo momento. (Matilde_8)

Otras mujeres tienen claro que, **ante una situación de violencia, hay que recurrir a los recursos existentes:**

P1: Y a los recursos... ¿qué les diríais? Cuando vais a un recurso, como has dicho antes, a una casa de acogida, a una trabajadora social... cuando habéis necesitado ir, ¿cómo os habéis sentido?

P3: Muy bien.

P2: Yo he estado en un psicólogo un año. No he tomado el tratamiento porque no he querido tomarlo, pero bien, me sentía ayudada, muy ayudada. Bien, porque bajaba, le contaba, me ayudaba... bien.

P3: Confortada.

P2: Tenías que contarle a alguien lo que te han pasado, sin más. Muchas veces a tu familia no se lo cuentas, pero bueno, sin más.

P1: O sea que, si pensamos en mujeres que se encuentran solas, pero ellas quieren salir, si fuesen a algún recurso: ¿qué les diríais?

P2: Adelante

P3: Totalmente

P4: Acudirían a algún recurso, aún sabiendo cómo lo ve el pueblo, los gitanos de aquí... ya es hora de avanzar y es hora de que si vives mal o llegas al maltrato que digas: "no, ya basta", "me voy a mirar yo", "voy a pedir ayuda" y que me ayuden en lo que sea. (GDMujeresBilbao_8)

Los y las profesionales nos explican que, **aunque muchas mujeres gitanas acceden a los recursos universales para mujeres víctimas de violencia de género, son muchas las barreras que encuentran o se autoimponen, como la ineficacia de la denuncia, el miedo a no ser creídas o entendidas, o la falta de sensibilidad de algunas profesionales**, entre otros aspectos:

¿Y las mujeres que habéis atendido vosotras han accedido a policía, servicios sociales, a centros de atención a víctimas, a otros organismos sociales?

Carmen: Servicios sociales, sí, pero policía y cosas así no porque les da miedo a no saber, a no saber, a lo desconocido, a si denuncio y me quitan a mis hijos, etc.

V: Tampoco la denuncia resuelve nada, si dices que la denuncia resuelve algo. Una mujer gitana que me he enterado de que ha denunciado que han sido muy pocas ha sido para más problemas, entonces las demás no se animan a denunciar. (GDProfesionalesBilbao_7 y 8)

C: Yo pienso que por el hecho de ser gitanas se creen que las pueden tratar de diferente manera, yo sí creo que puedan pensar eso.

V: Bueno el antigitanismo está ahí, está el miedo a que no te crean sobre todo.

C: O que por ser gitana no te crean, que tu opinión les importa menos. (GDProfesionalesBilbao_7 y 8)

C: Yo los casos que conozco han ido al psicólogo, hacer programas de autoestima para ellas valorarse más, pero no han llegado a denunciar o a ir a la policía, no han ido a la asistenta. Sí que les tienen miedo a las asistentas, porque creen que si van les van a quitar a sus hijos, no las creen. (GDProfesionalesBilbao_7 y 8)

R: (...) Muchas de las mujeres no acceden a los recursos, primero porque hay que explicar que te pasan ciertas cosas por ser gitana y contar cosas desde tu cultura y tu forma de verla y eso es lo que te impide hacer o pedir algún recurso como por ejemplo una casa de acogida. En este caso mujeres gitanas que habían pedido el recurso les ponían en el piso de acogida donde vivían los gitanos, entonces se corría la voz y eso a la mujer la reventaba. Entonces, cuando la mujer está sufriendo violencia, también pensaba en todo esto, cómo voy a denunciar a mi marido y luego encima hay peligro de que me pongan cerca de muchas familias gitanas, entonces claro, claro que no denuncian. Entonces, por otro lado, las profesionales tienen muy poco conocimiento de cómo vivimos, qué cosas son importantes para nosotras, de que estamos denunciando a un familiar nuestro, para nosotras poner la denuncia es poner en juego a nuestros hijos y luego el mito que tenemos en la cabeza es de qué me va a decir la asistenta, a ver de qué manera nos quitamos estos mitos de la cabeza. Entonces coger medidas desde ahí, si en el caso de que la víctima decida no denunciar que no sea porque la asistenta meta esos mitos, ahí habría que trabajar desde ahí, con ellas y no tanta formación.

V: Les falta sensibilidad, son personas que no conocen nuestra cultura y aunque todas las mujeres sean payas o gitanas nosotras tenemos más piedras en el camino que eso no lo comprende cualquier trabajadora social, no se ponen en nuestra piel, porque nosotras no solo sufrimos violencia, nosotras si dejamos al marido por cualquier cosa, cuando una mujer gitana deja a su marido es porque hay más de una cosa. Entonces, que no seas apuntada por el pueblo o que no te diga, mira éste, la mujer gitana que ha dejado a su marido es porque lo ha vivido en sus carnes, claro y si vas a la trabajadora social y le cuentas, igual no te comprenden o no se ponen en su piel, entonces es algo que la mujer gitana no conecta y no tienen suficiente confianza con la trabajadora, entonces ya no saben dónde acudir. (GDProfesionalesBilbao_7 y 8)

EL PROCESO DE RECUPERACIÓN

Las mujeres gitanas entrevistadas que han sufrido violencia de género se encuentran en diferentes momentos de su proceso de recuperación. Algunas de ellas no están en un buen momento, como Andrea, que sigue teniendo un vínculo sentimental con su agresor

pues me encuentro (...), yo lo quiero muchísimo, y bien no me encuentro porque tengo mucha ansiedad, no duermo por las noches, porque claro, estoy como las locas. Voy llorando por los rincones... (Andrea_9)

Otras, aunque si han roto todo vínculo con su agresor han quedado afectadas psicológicamente. Este es el caso de Carlota:

Por otro lado, me siento aún muy débil psicológicamente en el sentido de que el estrés me hace venirme abajo y desgraciadamente mi vida es todo estrés porque tengo que compaginar mi jornada laboral, el cuidado de mi hija, el horario de visitas con el padre, el cuidado de la casa... todo. Entonces me faltan fuerzas físicas y psicológicas. Es muy frecuente sentirme sin fuerzas y venirme a bajo al ver todo lo que tengo que llevar para adelante y toda la gente que tengo pringada. (Carlota_9)

En Blanca se ha generado un sentimiento de desconfianza generalizada hacia todas las personas. Además, en su caso, recibe una atención discriminatoria por parte de su psicólogo cuando le dice que las gitanas están acostumbradas:

Me da miedo volver a lo mismo y desconfío mucho de la gente, necesito ayuda psicológica, pero le comenté algo a mi psicólogo y su respuesta fue que las mujeres gitanas estamos acostumbradas a ese tipo de cosas. (Blanca_9)

A pesar de esta debilidad psicológica que algunas expresan, tienen bastante claro cuál es la forma de superar la situación. Carlota nos dice:

Lo que necesito es mucha compañía y distracción con gente sana y positiva que me sume y que no me reste. Que realmente me apoye. Eso sí lo tengo claro. No quiero gente tóxica en mi vida. (Carlota_10)

Giorgina añade:

Vivir, salir, conocer mundo, conocer gente, tener un puesto de trabajo, y darle lo mejor a mis hijos. (Giorgina_10)

Otras de las mujeres están en un momento de su recuperación donde ellas mismas se sienten capacitadas para poder ayudar a otras mujeres. Así lo expresa Lola:

Alguien clave en estos casos es la ayuda de una mujer que ya haya pasado por lo mismo, yo misma sería la persona clave para ayudar a una víctima de violencia machista. Mi madre y una tía mía me ayudaron mucho. (Lola_10)

Lola también la remarca la importancia de los estudios para el proceso de recuperación:

Centrarme en mis estudios también me ayudó mucho (...). Me he marcado objetivos como terminar mis estudios y sacarme el carné de conducir, voy ganando independencia sobre mis padres. (Lola_10)

EL SISTEMA DE PROTECCIÓN IDEAL

Las mujeres gitanas tienen claro que el sistema de protección va más allá de las instituciones y que tendría que ser de la sociedad en general. Así nos lo dice Carlota:

Mi ideal sería que la gente te apoyara, tengas el parentesco que tengas. Que sean justos, que hablen con él y tengan la valentía de explicarle que no están justificados sus actos. Y sobre todo que tengan una actitud de rechazo ante el agresor ... (Carlota_12)

Las mujeres gitanas entrevistadas destacan principalmente la **necesidad de que las personas que atiendan a las mujeres tengan una actitud de escucha y de no juzgar a la víctima.** Así nos lo dice Blanca:

La ayuda ideal es comprender y escuchar, no normalizar y no juzgar a la víctima. (Blanca_12)

Mientras Naiara destaca la importancia del **buen trato:**

El día que vaya pues que me traten bien, con cariño, con respeto, pues como cualquier otra persona. (Naiara_12)

También Carlota resalta la necesidad de **creer a la víctima:**

Que se sienta víctima de verdad y no se asuste a la hora de tener que contar su historia como si no la creyesen o tener que justificar todo. (Carlota_12)

Y Miriam hace hincapié en que **no se culpabilice a la víctima**, por ejemplo, en el caso concreto de sufrir una violación:

Decirle que la otra persona respete si decide parar cuando tengan alguna relación sexual, y lo más importante: los referentes. Si una niña/adolescente/mujer conoce historias de mujeres que han sufrido violaciones y aún así han logrado sus sueños, es muy gratificante (...). Explicarle a la víctima que no tiene de qué avergonzarse. Es difícil y tampoco es que lo vaya gritando por la calle, pero sí que entienda que ella no tuvo la culpa, que no somos luchadoras profesionales para defendernos ya que sobrevivimos. (Miriam_12)

Asegurar **el anonimato** es otro de los elementos que destacan. Como dice Carolina:

Escucharlas, escribir su tema anónimamente porque hay muchas que no quieren decirlo y.... (Carolina_12)

Matilde resalta que sería adecuado que fuera **una mujer gitana la que atienda a las gitanas:**

Que una mujer gitana no se abre tan fácilmente como una castellana por temor a que la familia de él se entere. Entonces hay que tener en cuenta que tiene que ser una mujer gitana de confianza que le transmita esa confianza. (Matilde_12)

Naiara comenta que **las profesionales, sean o no gitanas, tienen que conocer los barrios y la cultura gitana y del barrio:**

Tener en cuenta a las mujeres gitanas, bueno pues, al fin y al cabo, mujeres son mujeres y todas necesitan ayuda, yo creo que nada, que nos traten con respeto, con amor, como tratarían a cualquier otra, y sí creo que estas oficinas tendrían que estar más conectadas a nuestros barrios para que nos conozcan un poco más nuestras culturas, nuestra forma de vivir el día a día, y sí, sí creo que tienen que estar más compenetradas con los barrios. (Naiara_12)

En este sentido, las propias personas profesionales reconocen que, **no tener en cuenta que están trabajando con mujeres gitanas, supone una barrera o elemento que dificulta la atención del caso:**

M- Yo reconozco humildemente esa falta de entendimiento. Cuando he intervenido la he tratado como a otra mujer, no como gitana. Pero sí es verdad que en una intervención empiezas a preguntar: ¿qué te ha pasado?, ¿cómo te ha pasado y en qué contexto?, sin quererlo te sale la venilla esa de protección, no sé cómo llamarla, del sistema "cómo se te ocurre dejar el estudio", "cuál es el proyecto de tu vida", "por qué has hecho esto , porqué le has hecho caso y has dejado..." Entonces te miran con cara de extrañeza y es que no te van a responder. Entonces tratarla como a cualquier mujer sin tener en cuenta que es gitana me ha llevado a un muro de no entenderse. (GDProfesionalesCórdoba_7)

Miriam añade **la necesidad de que hubiera entidades cercanas a los espacios donde acostumbra a estar estas mujeres** como por ejemplo en los barrios:

Creo fervientemente que debería haber puntos de atención a víctimas de violencia de género, más accesibles y ubicados en sitios cotidianos del barrio. (Miriam_12)

Aun así, Matilde alerta de que **la cercanía de los centros de atención a donde están las mujeres puede ir en contra de conservar su anonimato** y desconfía de poner centros ubicados cerca de las iglesias:

Cerca de las iglesias jamás porque para estas cosas lo que quieres es intimidad y ahí te va a ver todo el mundo. (Matilde_12)

Las mujeres entrevistadas también añaden elementos como **actuar con rapidez y mejorar las ayudas económicas**, entre otros:

El tema de la ayuda económica, pienso que me hubiese ayudado un poco más de ayuda económica, porque yo sola con dos niños para todos los gastos no llegaba para tirar adelante. (Manuela_11 y 12)

P1: Si hay algo que ahora mismo pudierais exigirles a las instituciones, qué les diríais en cuanto a la economía.

P4: Que nos ayudasen más, por favor.

P5: Eso es.

P1: ¿Por ejemplo?

P4: Un trabajo, cheques para ropa, comidas, cheques...

P5: Yo prefiero un trabajo antes de que me den cheques o me aumenten la paga. Un trabajo y punto.

P4: Yo no, yo no veo cualificada porque yo no me veo... estoy moralmente... no es que esté hundida, pero igual puedo hoy, y mañana me viene un bajón grande y no puedo ir a trabajar.

(GDMujeresBilbao_11 y 12)

Los profesionales también apuntan a que el sistema de protección ideal debería **asegurar las ayudas económicas a estas mujeres, y tener especial sensibilidad con la situación de las mujeres gitanas**:

CO: la economía también, la ayuda económicamente porque la necesitan para salir de su hogar, muchas no salen porque dicen: “¿dónde voy con mis niños? Si no tengo ayuda económica no tengo para darles de comer” y no salen de su casa, miran por sus niños. Entonces, la ayuda económica es fundamental en el tema de violencia de género. (GDProfesionalesBilbao_11 y 12)

CO: trato con mucho cariño, sentirse que la escucha, que la atiende, que le importa. Eso es muy importante, no que me estés hablando y parezca que estás hablando con una pared. Sentirse comprendida es fundamental.

R: Esa persona también tiene que estar formada en los recursos que tiene de su entorno. Sobre todo, formada en los recursos, experta en lo que se puede ofrecer. Que la persona profesional no dé por hecho las cosas entendiendo que esa persona lo sabe, igual es gitana pero también tiene una discapacidad auditiva, que comprenda la interseccionalidad que afecta a las diferentes mujeres que puedan pasar por ella. (GDProfesionalesBilbao_11 y 12)

Así mismo, hay que destacar que **las y los profesionales advierten de la necesidad de que existan asociaciones de mujeres gitanas que ayuden a estas mujeres a salir de estos círculos de violencia:**

El sistema de protección ideal pasaría por una primera fase de red de ayuda en la cual sería importante que hubiese asociaciones de mujeres gitanas como la vuestra, con mujeres referentes y hombres también, en donde ellas tengan una referencia de confianza para dar el paso. Ese primer paso que las lleve a sentir seguridad y confianza, y que tengan con esa red de apoyo acompañamiento en todo el proceso del propio sistema, incluso antes de poner una denuncia, incluso antes de tener que pedir ayuda al IAM para asesoría jurídica o psicológica. El que tengan esa red y por supuesto que haya un intercambio fluido de formaciones, informaciones y cómo estamos ahora “oye que tengo el tfno. del psicólogo, lo voy a llamar”. Es como hacemos en nuestro centro médico con la planificación familiar “cuando puedo ir a ponerme un implante a escondidas, tiene que ser a tal hora” y estamos con esa complicidad compartida que conseguimos que las mujeres entiendan que la dueña de la reproducción es ella, pero a base de esa red de complicidad. En este caso yo creo que el sistema de protección pasaría por la complicidad entre gitanas y no gitanas por supuesto, pero que haya referentes de la población gitana. (GDProfesionalesCórdoba_12)

Finalmente, además de cubrir las necesidades inmediatas de atención urgente y buen trato, **aportan que es necesario trabajar en la línea de que la persona se recupere avanzando hacia nuevas metas**, tal como nos dice Lola:

*Otro punto a agradecer es animar a la víctima a que rehaga su vida, que se marque metas e inquietudes, proyectos y que retome la normalidad en su vida.
(Lola_12)*

6. Conclusiones

Este estudio corrobora la existencia de violencia de género entre la comunidad gitana, igual que en el resto de la sociedad. Así mismo evidencia la carencia de investigaciones al respecto y, sobre todo, investigaciones que incluyan las voces de las propias mujeres gitanas como hemos desarrollado en este estudio.

Las consecuencias de no incluir las voces del pueblo gitano en la investigación desde un diálogo igualitario, según la metodología comunicativa, pueden llevar a afirmaciones prejuiciosas. Por ejemplo, en el análisis de los 8 artículos publicados en *Web of Science* algunos apuntan a que el hombre gitano tolera más la violencia de género, o que el nivel bajo de estudios es un factor de riesgo de violencia de género. Sin embargo, investigaciones que dialogan con la comunidad gitana como el mencionado I+D SATURCUE (2016-208), el estudio realizado en 2021 por KAMIRA y CREA (Macías-Aranda & Ríos-González, 2021) y el que aquí se presenta, aportan cómo tanto mujeres como hombres gitanas y gitanos están contribuyendo a la superación de la violencia de género. Estas investigaciones y la literatura científica existente sobre violencia de género en la población general también han mostrado que, aunque existen factores de vulnerabilidad y de protección que pueden aumentar o disminuir el riesgo de sufrir violencia de género, esta violencia se da en todos los niveles educativos (Valls et al., 2016) y en todos los niveles socioeconómicos.

Los resultados principales están recogidos en el Resumen Ejecutivo de este informe. Como comentario final, se destaca que no hay una aceptabilidad generalizada de la violencia de género por parte de la comunidad gitana y que la implicación de la familia y la comunidad son clave para la superación de dicha violencia. Por otra parte, desde la comunidad gitana sigue existiendo un temor hacia las instituciones que se encargan de esta problemática (policía, servicios sociales, entre otros) que conduce en ocasiones a rechazar o no buscar esta ayuda. Sin embargo, entre las mujeres entrevistadas que han acudido, hemos encontrado más casos de mujeres que lo valoran positivamente que negativamente, y que se sintieron bien acogidas. Este hecho no exime de que otras hayan sufrido discriminación al ser atendidas. Finalmente, hay que destacar que las mujeres gitanas, igual que las no gitanas, consideran que las características que deberían definir a estas instituciones serían la rapidez, el anonimato, la no revictimización y el buen trato. Las mujeres gitanas en concreto demandan también que se tenga en cuenta la especificidad de la mujer gitana, profesionales que conozcan la cultura gitana y que también haya profesionales gitanas que las atiendan. En este sentido se apunta la necesidad de que existan protocolos específicos de violencia de género para atender a la mujer gitana.

7. Referencias

- Amador López, J. (2019). ¿Quién dijo sumisas? El Pentecostalismo y la mujer gitana luchando contra la violencia de género. *International Journal of Roma Studies*, 1(1), 35–57. <https://doi.org/10.17583/ijrs.2019.3786>
- Balkız, O. I., & Goktepe, T. (2014). The Roma and their socio-economic life conditions: A fieldwork carried out in the province of Aydın. *Journal of Sociology*, 30, 1–39.
- Briones-Vozmediano, E., La Parra-Casado, D., Vives-Cases, C. (2018). Health Providers' Narratives on Intimate Partner Violence Against Roma Women in Spain. *American Journal of Community Psychology* 61 (3-4), 411-420 DOI10.1002/ajcp.12235
- Briones-Vozmediano, E., Castellanos-Torres, E., Goicolea, I., Vives-Cases, C. (2021). Challenges to Detecting and Addressing Intimate Partner Violence Among Roma Women in Spain: Perspectives of Primary Care Providers. *Journal of Interpersonal Violence*, 36 (19-20), NP10433-NP10452 DOI10.1177/0886260519872299
- Comisión Europea, Dirección General de Investigación e Innovación, Flecha, R., Radauer, A., Besselaar, P. (2018). *Monitoring the impact of EU Framework Programmes : expert report*, Publications Office. <https://data.europa.eu/doi/10.2777/518781>
- Djikanovic., B., Stamenkovic, E., Mikanovic, V.B., Vukovic, D., Gordeev, V.S., Maksimovic, V. (2018). Negative attitudes related to violence against women: gender and ethnic differences among youth living in Serbia. *Int J Public Health*, 63:923–932 <https://doi.org/10.1007/s00038-017-1033-y>
- European Commission, (2010). Conclusions: 'Science Against Poverty'. Paper presented at the Segovia Conference, La Granja, 8-9 April 2010. Available at: www.idi.mineco.gob.es/stfls/MICINN/Presidencia%20Europea/Ficheros/Conferencia_Ciencia_contra_la_pobreza.pdf (accessed January 2, 2020)
- Flecha, R., and Soler, M. (2014). Communicative methodology: successful actions and dialogic democracy. *Curr. Sociol.* 62, 232–242. doi: 10.1177/0011392113515141
- Gómez, A., Padrós, M., Ríos, O., Mara, L.C. & Pukepuke, T. (2019). Reaching Social Impact Through Communicative Methodology. Researching With Rather Than on Vulnerable Populations: The Roma Case. *Frontiers in Education*, 4(9). doi: 10.3389/feduc.2019.00009

- Henry, N., & Flynn, A. (2019). Image-Based Sexual Abuse: Online Distribution Channels and Illicit Communities of Support. *Violence Against Women*, 25(16), 1932–1955. <https://doi.org/10.1177/1077801219863881>
- Instituto Nacional de Estadística (2021). Estadística de violencia doméstica y violencia de género. Año 2021. Recuperado de: https://www.ine.es/prensa/evdvg_2021.pdf [Acceso en Septiembre 2022]
- Kozubik, M., van Dijk, J.P., Rac, I. (2020). Health Risks Related to Domestic Violence against Roma Women. *Int. J. Environ. Res. Public Health*, 17, 6992; doi:10.3390/ijerph17196992
- Macías-Aranda, F. & Ríos-González, O. (2021). *El Posicionamiento de los Hombres Gitanos ante los Retos de la Igualdad y la Violencia de Género. Hacia las Nuevas Masculinidades. Informe Final*. Barcelona: KAMIRA & Centro de Estudios Gitanos, CEG (CREA-UB)
- UNFPA, UN Women, Quilt.AI (2020). COVID-19 and Violence Against Women: The evidence behind the talk. Retrieved from: <https://asiapacific.unfpa.org/en/publications/covid-19-and-violence-against-women-evidence-behind-talk> [Accessed September 2022]
- Naciones Unidas (2021) [Research Brief - Intimate Partner Violence in Five CARICOM Countries: Findings from National Prevalence Surveys on Violence Against Women](https://caribbean.unwomen.org/sites/default/files/2022-02/20201009%20CARICOM%20Research%20Brief%205.pdf). Retrieved from <https://caribbean.unwomen.org/sites/default/files/2022-02/20201009%20CARICOM%20Research%20Brief%205.pdf> [Accessed September 2022]
- Organización Mundial de la Salud (2021) Violence against women Prevalence Estimates, 2018. Global, regional and national prevalence estimates for intimate partner violence against women and global and regional prevalence estimates for non-partner sexual violence against women. Retrieved from: <https://www.who.int/publications/i/item/9789240022256> [Accessed September 2022]
- Pulido, C., Redondo-Sama G., Sordé-Martí T., & Flecha, R. (2018). Social impact in social media: A new method to evaluate the social impact of research. *PLoS ONE*, 13(8): e0203117. doi: 10.1371/journal.pone.0203117
- Sordé. T. (2006). *Les Reivindicacions educatives de la dona gitana*. Cabrera de Mar: Galerada.

- Tokuc B, Ekuklu G, Avcioglu S. (2010) Domestic violence against married women in Edirne. *Journal of Interpersonal Violence*, 25(5):832–47. doi:10.1177/0886260509336960
- United Nations Office on Drugs and Crime (2021). [Killings of women and girls by their intimate partner or other family members Global estimates 2020](https://www.unodc.org/documents/data-and-analysis/statistics/crime/UN_BriefFem_251121.pdf). Retrieved from: https://www.unodc.org/documents/data-and-analysis/statistics/crime/UN_BriefFem_251121.pdf [Accessed September 2022]
- Valls, R., Puigvert, L., Melgar, P., & García-Yeste, C. (2016). Breaking the silence at the Spanish universities: the first research about violence against women. *Violence Against Women*, 22(13), 1519-1539. doi: 10.1177/1077801215627511
- Vives-Cases, C., Espinar-Ruiz, E., Castellanos-Torres, E., & Coe, A.B (2017) Multiple struggles in fighting violence against women: implications among Romani women leaders in Spain, *Global Health Action*, 10:sup2, 1317084, DOI: 10.1080/16549716.2017.1317084
- Vives-Cases, C., La Parra-Casado, D., Gil-González, D., Caballero, P. (2021). Acceptability of Violence Against Women Among the Roma Population in Spain. *Journal of Interpersonal Violence*, 36(11-12) 5795–5812 DOI: 10.1177/0886260518807910
- Vives-Cases, C., Goicolea, I., Hernandez, A., Sanz-Barbero, B., Davo-Blanes, M., La Parra-Casado, D. (2017b). Priorities and strategies for improving Roma women’s access to primary health care services in cases on intimate partner violence: a concept mapping study. *International Journal of Equity Health*, (16), 96 DOI10.1186/s12939-017-0594-y
- Wasileski, G., Miller, S.L. (2014) “Bad” victims?: understanding social service providers’ responses to Roma battered women, *International Journal of Comparative and Applied Criminal Justice*, 38:2, 173-189, DOI: 10.1080/01924036.2013.822819

8. Anexos

ANEXO 1. TABLA REVISIÓN SISTEMÁTICA

Referencia APA	Participantes y contexto	Metodología
Kozubik, M., van Dijk, J.P., Rac, I. (2020). Health Risks Related to Domestic Violence against Roma Women. <i>Int. J. Environ. Res. Public Health</i> , 17, 6992; doi:10.3390/ijerph17196992	20 mujeres gitanas víctimas de Violencia de género (Eslovaquia)	Cualitativa (entrevistas)
Gabriela Wasileski & Susan L. Miller (2014) "Bad" victims?: understanding social service providers' responses to Roma battered women, <i>International Journal of Comparative and Applied Criminal Justice</i> , 38:2, 173-189, DOI: 10.1080/01924036.2013.822819	20 mujeres trabajadoras sociales (Eslovaquia)	Cualitativa
Djikanovic., B., Stamenkovic, E., Mikanovic, V.B., Vukovic, D., Gordeev, V.S., Maksimovic, V. (2018). Negative attitudes related to violence against women: gender and ethnic differences among youth living in Serbia. <i>Int J Public Health</i> , 63 (8):923–932 https://doi.org/10.1007/s00038-017-1033-y	549 hombres gitanos, 812 mujeres gitanas, 790 hombres no-gitanos y 1106 mujeres no gitanas (Serbia) de entre 15 y 24 años	Cuantitativa (encuesta)
Carmen Vives-Cases, Eva Espinar-Ruiz, Esther Castellanos-Torres & Anna-Britt Coe (2017) Multiple struggles in fighting violence against women: implications among Romani women leaders in Spain, <i>Global Health Action</i> , 10, 1317084, DOI: 10.1080/16549716.2017.1317084	12 mujeres gitanas vinculadas a asociaciones (España)	Cualitativa (entrevistas)

<p>Vives-Cases, C., La Parra-Casado, D., Gil-González, D., Caballero, P. (2021). Acceptability of Violence Against Women Among the Roma Population in Spain. <i>Journal of Interpersonal Violence</i>, 36(11-12) 5795–5812 DOI: 10.1177/0886260518807910</p>	<p>1167 personas gitanas (50,6% mujeres), 61,7% vinculadas a la iglesia evangélica (España)</p>	<p>Cuantitativa (encuesta nacional de salud a población gitana, 2014)</p>
<p>Briones-Vozmediano, E., La Parra-Casado, D., Vives-Cases, C. (2018). Health Providers' Narratives on Intimate Partner Violence Against Roma Women in Spain. <i>American Journal of Community Psychology</i> 61 (3-4), 411-420 DOI10.1002/ajcp.12235</p>	<p>25 profesionales de la salud (España)</p>	<p>Cualitativa (entrevistas)</p>
<p>Briones-Vozmediano, E., Castellanos-Torres, E., Goicolea, I., Vives-Cases, C. (2021). Challenges to Detecting and Addressing Intimate Partner Violence Among Roma Women in Spain: Perspectives of Primary Care Providers. <i>Journal of Interpersonal Violence</i>, 36 (19-20), NP10433-NP10452 DOI10.1177/0886260519872299</p>	<p>15 profesionales de la salud y 13 mujeres vinculadas al asociacionismo gitano (10 mujeres gitanas) (España)</p>	<p>Cualitativo (entrevistas)</p>
<p>Vives-Cases, C., Goicolea, I., Hernandez, A., Sanz-Barbero, B., Davo-Blanes, M., La Parra-Casado, D. (2017). Priorities and strategies for improving Roma women's access to primary health care services in cases on intimate partner violence: a concept mapping study. <i>International Journal of Equity Health</i>, (16), 96 DOI10.1186/s12939-017-0594-y</p>	<p>50 participantes en la fase 1 (12 pertenecientes a asociaciones gitanas), 36 en la fase 2 (8 pertenecientes a asociaciones gitanas), y 16 en la fase 3 (8 pertenecientes a asociaciones gitanas).</p>	<p>Cualitativa (mapa conceptual)</p>

ANEXO 2. MIEMBROS DEL CONSEJO ASESOR

1. Carmen Carrillo Losada – Sinando Kalí (Jaén)
2. Carmen Santiago Reyes – KAMIRA (Córdoba)
3. Emilia Aiello Investigadora – Harvard Kennedy School of Government & Universitat Autònoma de Barcelona (Catalunya)
4. Iñaki Vázquez – La Fragua Projects (Madrid)
5. José Antonio Jiménez Jiménez – Asociación Sociocultural de las Minorías Étnicas UNGA (Asturias)
6. Manuela Fernández – Directora del Organismo de Protección y Promoción de la Igualdad de Trato y la No discriminación de la Generalitat de Catalunya (Catalunya)
7. María Cortés – Asociación gitana de mujeres Drom Kotar Mestipen (Catalunya)
8. Rafael Santiago – KAMIRA (Córdoba)
9. Rosa Jiménez – Asociación Sim Romi (Bilbao)
10. Verónica Santiago – Asociación gitana de mujeres Drom Kotar Mestipen (Catalunya)

ANEXO 3. PROTOCOLO TRABAJO DE CAMPO



ÍNDICE

1. Introducción
2. Acuerdo de confidencialidad
3. Consentimiento informado
4. Desarrollo del Relato Comunicativo de Vida Cotidiana
5. Tratamiento (posterior) de la información



CO-CREACIÓN



metodología comunicativa crítica

1. INTRODUCCIÓN

Metodología Comunicativa



SEVENTH FRAMEWORK PROGRAMME

SIXTH FRAMEWORK PROGRAMME

2. ACUERDO DE CONFIDENCIALIDAD

CONFIDENTIAL

3. CONSENTIMIENTO INFORMADO

- Obligatoriedad, ética
- Mayoría de edad
- Contenido del consentimiento informado
 - Información, **confidencialidad**, libertad
- Registro del consentimiento informado (papel, email, voz...)



4. Desarrollo del RCVC

Algunos criterios

- Clima de confianza, seguridad
- Relato de la persona
- Diálogo (no cuestionario)
- Posibilidad de abandono en cualquier momento (presión, insistencia)
- Ausencia de juicios de valor (juzgar, escandalizar, felicitar...)
- No introducimos nuestra opinión, orientación
- No es terapia, intervención ni acompañamiento.
- Sin revictimizar

Documento (objetivo y preguntas orientativas)

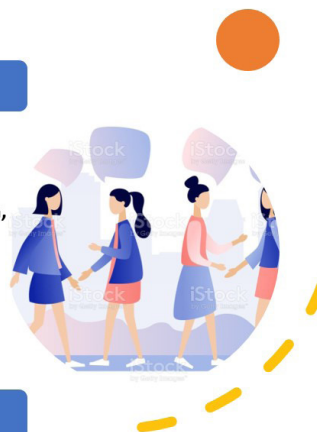

5. Tratamiento (posterior) de la información



- **Confidencialidad ¿qué significa?**
- **Almacenamiento de la información**
- **Uso exclusivo de la información**
- **Destrucción de la información.**

ANEXO 4. ACUERDO DE CONFIDENCIALIDAD



ACUERDO DE CONFIDENCIALIDAD Estudio *Violencia de Género en el pueblo gitano (2022)*

KAMIRA. Federación de Asociaciones de Mujeres Gitanas coordina el estudio "Violencia de género en el pueblo gitano" (2022) financiado por el *Ministerio de Igualdad. Gobierno de España*. La investigación está dirigida por *CREA. Community of Research on Excellence for All (Universidad de Barcelona)*

Las personas participantes en la implementación del trabajo de campo realizando *Relatos Comunicativos de Vida Cotidiana*, se comprometen a:

- Recibir la formación inicial sobre el Protocolo de implementación del Trabajo de campo impartido por CREA.
- Seguir los criterios de la Metodología Comunicativa y utilizar las técnicas de recogida de información indicadas en dicha formación.
- Tener los consentimientos informados de las personas entrevistadas antes de realizar la entrevista.
- Respetar el anonimato de las personas entrevistadas.
- Guardar la confidencialidad de toda la información recogida.
- Guardar y establecer las medidas de seguridad necesarias para proteger la información recogida hasta el momento de ser traspasada y eliminada.
- No hacer ningún tipo de uso ni difusión de la información recogida. La información pertenece a KAMIRA para uso exclusivo de esta investigación.
- Enviar el consentimiento informado y la información recogida a KAMIRA infokamira@gmail.com a la atención de Susana Cano .
- Una vez que KAMIRA le asegure que la información ha quedado correctamente almacenada, eliminar la información de sus dispositivos personales (móvil, ordenador, grabadora, etc.)

Yo, _____ con DNI _____, correo electrónico _____ y teléfono _____ confirmo que he leído el acuerdo, he entendido su contenido y estoy de acuerdo en participar siguiendo los criterios establecidos.

Fecha y firma

ANEXO 5. CONSENTIMIENTO INFORMA



CONSENTIMIENTO INFORMADO

Estudio *Violencia de Género en el pueblo gitano* (2022)

El presente escrito tiene como objetivo primordial proporcionar toda la información necesaria para que pueda decidir libre y voluntariamente si quiere participar en esta investigación. Para ello, debe leer atentamente la siguiente información y preguntar cualquier duda al respecto.

COORDINACIÓN Y DIRECCIÓN DE LA INVESTIGACIÓN

Esta investigación está coordinada por KAMIRA. *Federación de Asociaciones de Mujeres Gitanas*. Dirigida por CREA. *Community of Research on Excellence for All (Universitat de Barcelona)*

Está financiando por el *Ministerio de Igualdad. Gobierno de España*

PROPÓSITO DE LA INVESTIGACIÓN

A través de este relato nos proponemos mejorar el conocimiento sobre las especificidades que puede presentar la Violencia de Género en la población gitana, contribuyendo a mejorar su abordaje con la detección precoz de casos y facilitando el acceso de las mujeres gitanas a los recursos especializados que les permita poner fin a las relaciones violentas.

DERECHO A TENER MÁS INFORMACIÓN SOBRE EL ESTUDIO

Puede hacer cualquier pregunta sobre la investigación, siempre que quiera a través de correo electrónico escribiendo a la siguiente dirección: crea@ub.edu (Att. Elena Duque)

CONFIDENCIALIDAD

Sus datos personales estarán protegidos, no se harán públicos en ningún momento y usted no será identificada dentro de los informes y publicaciones públicas de la investigación.

PARTICIPACIÓN, RECHAZO O ABANDONO DE LA PARTICIPACIÓN

La participación en esta investigación es voluntaria. No tiene que participar en ella si no quiere. Si decide participar, puede cambiar de parecer o dejar de responder cualquier pregunta en cualquier momento sin que por ello se vea afectada/o de ningún modo.

TRATAMIENTO DE LA INFORMACIÓN

La información recogida sobre usted quedará almacenada y custodiada en la base de datos de KAMIRA y en un repositorio interno (no público) de la Universidad de Barcelona. La



información que usted aporta será utilizada únicamente para fines relacionados con esta investigación. (análisis de datos, presentación, difusión)

Yo, _____, afirmo que estoy informada de la finalidad, objetivo y procedimiento de la presente investigación, así como la posibilidad de retirarme cuando quiera y sin dar explicaciones.

Declaro que he leído este consentimiento informado y expreso mi deseo de participar voluntariamente en esta investigación.

Fecha y firma



DATOS SOCIODEMOGRÁFICOS PARA FINES ESTADÍSTICOS

(estos datos dentro de los parámetros de confidencialidad antes expuestos corresponden a fines estadísticos y no a la identificación de la persona en los informes públicos)

Pseudónimo: (nombre pseudónimo o código para identificar la entrevista)

Edad:

Población:

Nivel de Estudios:

Profesión:

Si estudia actualmente indique qué está estudiando:

Si trabaja actualmente indique de qué trabaja: