

11. CONCESIONES DE AUTORIZACIÓN DE RESIDENCIA TEMPORAL Y TRABAJO
A MUJERES EXTRANJERAS VÍCTIMAS DE DELITOS DE VIOLENCIA EN LA PAREJA O EXPAREJA
Y AUTORIZACIONES DE RESIDENCIA A SUS HIJAS E HIJOS

11. CONCESIONES DE AUTORIZACIÓN DE RESIDENCIA TEMPORAL Y TRABAJO A MUJERES
EXTRANJERAS VÍCTIMAS DE DELITOS DE VIOLENCIA EN LA PAREJA O EXPAREJA Y
AUTORIZACIONES DE RESIDENCIA A SUS HIJAS E HIJOS1

Contenido y notas metodológicas1

11.1. Solicitudes de autorización de residencia temporal y de trabajo a causa de
violencia doméstica o en la pareja o expareja4

11.2. Autorizaciones de residencia temporal y de trabajo concedidas a causa de
violencia doméstica o en la pareja o expareja7

11.3. Autorizaciones de residencia temporal y de trabajo solicitadas, resueltas y
concedidas a causa de violencia en la pareja o expareja por ámbito
geográfico8

11.4. Características sociodemográficas de las personas para quienes se han
registrado solicitudes de autorización de residencia temporal y de trabajo a
causa de violencia en la pareja o expareja14

11.4.1. Edad14

11.4.2. Nacionalidad15

ANEXO19

11. CONCESIONES DE AUTORIZACIÓN DE RESIDENCIA TEMPORAL Y TRABAJO A MUJERES EXTRANJERAS VÍCTIMAS DE DELITOS DE VIOLENCIA EN LA PAREJA O EXPAREJA Y AUTORIZACIONES DE RESIDENCIA A SUS HIJAS E HIJOS

De 1 de enero de 2005 a 31 de diciembre de 2024.

Contenido y notas metodológicas

En este capítulo se presenta información estadística relativa a la concesión de autorizaciones de residencia temporal y de trabajo a mujeres extranjeras víctimas de delitos de violencia en la pareja o expareja, así como de autorizaciones de residencia a sus hijos e hijas. La Delegación de Gobierno contra la Violencia de Género (DGVG) realiza esta operación estadística anualmente, a partir de los datos mensuales proporcionados por el Ministerio de Inclusión, Seguridad Social y Migraciones.

La normativa aplicable a personas extranjeras en España (que no sean ciudadanos o ciudadanas de la UE/EEE/Suiza o sus familiares) está contenida básicamente en la Ley Orgánica 4/2000, de 11 de enero, sobre derechos y libertades de los extranjeros en España y su integración social.

Dicha ley orgánica ha sufrido diversas modificaciones. En un primer momento la violencia contra las mujeres no se consideró específicamente. Así, hasta 2009, la Ley Orgánica establecía en su artículo 31.3 la posibilidad de obtener una autorización de residencia temporal por razones humanitarias que se determinarían reglamentariamente. El Reglamento vigente entonces (aprobado por Real Decreto 2393/2004, de 30 de diciembre por el que se aprueba el Reglamento de la Ley Orgánica 4/2000 de 11 de enero sobre derechos y libertades de los extranjeros en España y su integración social) establecía distintos supuestos en los que se podía obtener esa autorización, entre ellos, "víctimas de delitos por conductas violentas ejercidas en el entorno familiar, en los términos previstos por la Ley 27/2003, de 31 de julio, reguladora de la Orden de protección de las víctimas de violencia doméstica, siempre que haya recaído sentencia por tales delitos". La duración de esa autorización era de un año.

En 2009, la Ley Orgánica 2/2009, de 11 de diciembre, reformó la Ley Orgánica 4/2000, de 11 de enero, e introdujo un nuevo artículo 31 bis (en vigor desde 13/12/09) en el que creaba una autorización de residencia temporal por circunstancias excepcionales específica para víctimas de violencia de género.

Una de las novedades de esa autorización es que puede concederse una autorización provisional en el momento en que se dicta una orden de protección o, en su defecto, informe del Ministerio Fiscal que indique que hay indicios de violencia de género. Una vez que haya sentencia condenatoria o resolución judicial de la que se deduzca que la mujer ha sido víctima de violencia de género, se concede una autorización con una duración de cinco años.

Estas autorizaciones se conceden también a mujeres extranjeras en situación irregular que son víctimas de violencia de género.

En 2011, la Ley Orgánica 10/2011, de 27 de julio (en vigor desde 29/07/11), modificó el artículo 31 bis, incluyendo, entre otras cuestiones, la autorización para los hijos e hijas de la mujer víctima de violencia de género. El nuevo Reglamento de la Ley Orgánica 4/2000, aprobado por el Real Decreto 557/2011, de 20 de abril, desarrolló esa nueva autorización en sus artículos 131 a 134.

Tras estas modificaciones, sigue existiendo la figura de la residencia temporal por circunstancias excepcionales atendiendo a razones humanitarias en caso de violencia

familiar (actualmente regulado en el art. 126.1 del Reglamento), a la que se pueden acoger otras víctimas de violencia familiar.

Estos cambios normativos, supusieron la revisión y actualización de las bases de datos utilizadas en la elaboración de este capítulo. Por esta razón, en este informe se recogen datos exclusivamente de víctimas de violencia en la pareja o expareja (nomenclatura actualmente utilizada en la DGVG para designar a la violencia de género) y sus hijas e hijos menores de edad o con discapacidad a partir del año 2011, manteniendo la información de años anteriores, que incluía datos de mujeres víctimas de violencia doméstica y de violencia en la pareja o expareja sin distinguir entre ambos tipos de violencia.

Conceptualmente, hay que tener en cuenta que los datos y la información disponible se refieren a autorizaciones y no a mujeres.

Población objeto de estudio

La población objeto de estudio la integran las mujeres extranjeras víctimas de violencia en la pareja o expareja y sus hijos e hijas menores de edad o con discapacidad, siempre que se haya registrado solicitud de autorización de residencia temporal o de trabajo para estas personas por esa causa.

Los datos anteriores al año 2011 incluyen también a las mujeres extranjeras víctimas de violencia doméstica, dado que no se podía distinguir entre los dos tipos de violencia.

Ámbito geográfico o territorial

El ámbito geográfico de la estadística es el conjunto del territorio nacional.

Se proporciona información a nivel nacional y desagregada por comunidad autónoma (incluidas las ciudades de Ceuta y Melilla) y por provincia.

Periodos de referencia de los datos

La estadística se realiza mensualmente, desde el año 2005.

Los datos sobre autorizaciones de residencia temporal o de trabajo por motivo de violencia contra las mujeres tienen como referencia el último año natural completo, de 1 de enero a 31 de diciembre, en este caso del año 2024.

Desde 2011, los datos se refieren a las autorizaciones por motivo de violencia en la pareja o expareja a mujeres y a sus hijos e hijas menores de edad o con discapacidad. Anteriormente, desde el año 2005 hasta el 2010, se incluían tanto las autorizaciones por motivo de violencia doméstica como por violencia en la pareja o expareja, dado que no era posible distinguir entre ambas.

Variables de estudio y clasificación

1. Variables de estudio:

- Solicitudes de autorización de residencia temporal o de trabajo de mujeres extranjeras víctimas de violencia en la pareja o expareja y sus hijos e hijas o de mujeres víctimas de violencia doméstica.
- Solicitudes resueltas de autorización de residencia temporal o de trabajo de mujeres extranjeras víctimas de violencia en la pareja o expareja y sus hijos e hijas o de mujeres víctimas de violencia doméstica.
- Autorizaciones de residencia temporal o de trabajo de mujeres extranjeras víctimas de violencia en la pareja o expareja y sus hijos e hijas o de mujeres víctimas de violencia doméstica.

2. Variables de clasificación:

11. CONCESIONES DE AUTORIZACIÓN DE RESIDENCIA TEMPORAL Y TRABAJO
A MUJERES EXTRANJERAS VÍCTIMAS DE DELITOS DE VIOLENCIA EN LA PAREJA O EXPAREJA
Y AUTORIZACIONES DE RESIDENCIA A SUS HIJAS E HIJOS

- Estado de tramitación de la solicitud.
- Comunidad autónoma y provincia.
- Edad.
- Nacionalidad.

Aclaraciones

- Hay que tener en cuenta que un porcentaje muy elevado de las autorizaciones definitivas (aunque no todas) corresponderá a mujeres que previamente habían obtenido una autorización provisional.
- Para que los hijos e hijas obtengan autorización de residencia o trabajo deben ser personas menores de edad, con discapacidad o ambos.
- La información que se publica para cada año no se actualiza en anuarios posteriores por lo que, si se han producido modificaciones en las autorizaciones de residencia temporal o de trabajo posteriores a su publicación, no están recogidas.
- En 2020 se produjo una subida generalizada respecto de años anteriores, posiblemente, como consecuencia de la Orden SND/421/2020, de 18 de mayo, por la que se adoptan medidas relativas a la prórroga de las autorizaciones de estancia y residencia y/o trabajo y a otras situaciones de los extranjeros en España, en aplicación del Real Decreto 463/2020, de 14 de marzo, por el que se declara el estado de alarma para la gestión de la situación de crisis sanitaria ocasionada por el COVID-19.
- En las tablas y los gráficos de distribuciones porcentuales, la suma de los porcentajes podría generar diferencias no significativas respecto al 100,0% debido al redondeo.

Fuente: *Ministerio de Inclusión, Seguridad Social y Migraciones.*

11.1. Solicitudes de autorización de residencia temporal y de trabajo a causa de violencia doméstica o en la pareja o expareja De 1 de enero de 2005 a 31 de diciembre de 2024.

Entre el 1 de enero de 2005 y el 31 de diciembre de 2010 se contabilizaban las solicitudes de autorización de residencia temporal y de trabajo por violencia doméstica y en la pareja o expareja, indistintamente. Desde 2011, solamente se consideran las solicitudes por violencia en la pareja o expareja.

Entre 2011 y 2024 se registraron 42.242 solicitudes de autorización de residencia temporal y de trabajo por esta causa. De éstas, 10.332 fueron formuladas en favor de los hijos e hijas (menores de edad, con discapacidad o ambos) de estas mujeres (23,0%).

Tabla 11.1. Solicitudes de autorización de residencia temporal y de trabajo a causa de violencia doméstica y en la pareja o expareja, por tipo de violencia y persona beneficiaria.
Periodo 2005-2024.

Año	TOTAL		Mujeres		Hijos/as menores y/o con discapacidad ¹	
	Valor absoluto	Variación interanual (%)	Valor absoluto	Variación interanual (%)	Valor absoluto	Variación interanual (%)
Violencia en la pareja o expareja						
2024	7.163	5,3	4.901	4,3	2.262	7,5
2023	6.802	17,3	4.697	11,9	2.105	31,7
2022	5.797	23,6	4.199	22,4	1.598	27,0
2021	4.689	22,4	3.431	18,4	1.258	35,0
2020	3.831	109,8	2.899	66,3	932	1.022,9
2019	1.826	45,2	1.743	49,6	83	-10,8
2018	1.258	33,5	1.165	31,6	93	63,2
2017	942	-12,1	885	-3,9	57	-62,3
2016	1.072	-32,8	921	-25,3	151	-58,4
2015	1.596	-5,6	1.233	-3,6	363	-11,7
2014	1.690	-3,9	1.279	-8,1	411	12,3
2013	1.758	-26,3	1.392	-27,8	366	-19,9
2012	2.384	66,2	1.927	55,7	457	133,2
2011	1.434	-	1.238	-	196	-
TOTAL 2011-2024	42.242	-	31.910	-	10.332	-
Violencia doméstica y en la pareja o expareja						
2010	1.551	70,8	1.551	70,8	-	-
2009	908	22,9	908	22,9	-	-
2008	739	44,3	739	44,3	-	-
2007	512	49,3	512	49,3	-	-
2006	343	-	343	-	-	-
2005	29	-	29	-	-	-
TOTAL 2005-2010	4.082	-	4.082	-	-	-

1. Hasta 2011 no se aprobó la concesión para hijas e hijos.

Fuente: Elaboración propia a partir de datos del Ministerio de Inclusión, Seguridad Social y Migraciones.

11. CONCESIONES DE AUTORIZACIÓN DE RESIDENCIA TEMPORAL Y TRABAJO A MUJERES EXTRANJERAS VÍCTIMAS DE DELITOS DE VIOLENCIA EN LA PAREJA O EXPAREJA Y AUTORIZACIONES DE RESIDENCIA A SUS HIJAS E HIJOS

En 2024, se resolvieron el 77,6% de las solicitudes presentadas y se concedieron el 73,9% de las solicitudes resueltas. Concretamente, se resolvieron 5.561 de las 7.161 solicitudes que se presentaron y se concedieron 4.109 autorizaciones.

El 78,5% de las solicitudes que se presentaron en el periodo 2011-2024 fueron resueltas en el año en que se solicitaron y en el 77,1% de los casos se concedió la autorización.

Tabla 11.2. Solicitudes de autorización de residencia temporal y de trabajo a causa de violencia en la pareja o expareja, por estado de tramitación en el año de entrada de la solicitud¹ y persona beneficiaria.
Año 2024 y periodo 2011-2024.

Estado de tramitación	Año	2024			Periodo 2011-2024				
		Mujeres víctimas	Menores y/o con discapacidad		TOTAL	Mujeres víctimas	Menores y/o con discapacidad		TOTAL
			Hijas	Hijos			Hijas	Hijos	
Valores absolutos									
Solicitudes		4.901	1.100	1.162	7.163	31.910	5.029	5.303	42.242
Resueltas		3.830	834	897	5.561	25.074	3.955	4.144	33.173
Concedidas		2.872	577	660	4.109	19.561	2.898	3.112	25.571
Porcentajes									
Resueltas del total de solicitudes (%)		78,1	75,8	77,2	77,6	78,6	78,6	78,1	78,5
Concedidas del total de solicitudes (%)		58,6	52,5	56,8	57,4	61,3	57,6	58,7	60,5
Concedidas del total de resueltas (%)		75,0	69,2	73,6	73,9	78,0	73,3	75,1	77,1

1. Se toma como año de referencia el de entrada de la solicitud y se contabilizan las solicitudes que han sido resueltas en el mismo año en que han tenido entrada. El total de solicitudes resueltas y concedidas, por tanto, no coincide con los datos presentados en otras tablas que recogen el total de solicitudes resueltas y concedidas en el año de referencia (y no en el que se solicitaron).

Fuente: Elaboración propia a partir de datos del Ministerio de Inclusión, Seguridad Social y Migraciones.

A lo largo del periodo 2011-2024, el año con el mayor porcentaje de autorizaciones de residencia y trabajo concedidas sobre el total de solicitudes que tuvieron entrada fue 2014, con un 84,1%.

Gráfico 11.1. Distribución porcentual de las solicitudes de autorización de residencia temporal y de trabajo a causa de violencia en la pareja o expareja resueltas en el año de entrada de la solicitud, por tipo de resolución.
Periodo 2011-2024.

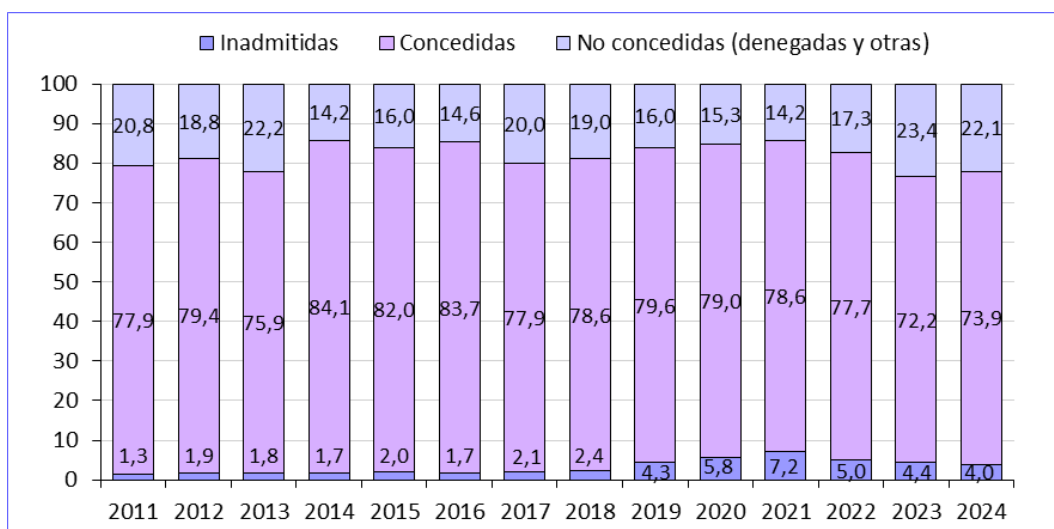

Fuente: Elaboración propia a partir de datos del Ministerio de Inclusión, Seguridad Social y Migraciones.

11. CONCESIONES DE AUTORIZACIÓN DE RESIDENCIA TEMPORAL Y TRABAJO
A MUJERES EXTRANJERAS VÍCTIMAS DE DELITOS DE VIOLENCIA EN LA PAREJA O EXPAREJA
Y AUTORIZACIONES DE RESIDENCIA A SUS HIJAS E HIJOS

De las autorizaciones concedidas en 2024, 2.872 tenían como beneficiarias a mujeres víctimas de violencia en la pareja o expareja y 1.237 a sus hijos o hijas menores de edad o con discapacidad. En el periodo completo 2011-2024 se concedieron este tipo de autorizaciones a 19.561 mujeres víctimas, 2.898 hijas y 3.112 hijos.

Tabla 11.3. Solicitudes de autorización de residencia temporal y de trabajo a causa de violencia doméstica y en la pareja o expareja por tipo de violencia, persona beneficiaria y estado de tramitación en el año de entrada de la solicitud¹.
Último quinquenio, año 2011 y periodo 2011-2024.

Estado de tramitación		Año						
		2024	2023	2022	2021	2020	2011	Periodo 2011-2024
Violencia en la pareja o expareja								
Mujeres víctimas de la violencia	Inadmitidas	141	155	157	170	100	18	930
	Concedidas	2.872	2.783	2.463	2.082	1.631	959	19.561
	Denegadas	128	91	111	105	69	70	1.168
	Otros no concedidas	689	787	389	249	202	174	3.415
	Trámite	1.049	843	1.062	819	893	17	6.742
	No consta	22	38	17	6	4	0	94
	TOTAL de solicitudes	4.901	4.697	4.199	3.431	2.899	1.238	31.910
Hijas menores y/o con discapacidad	Inadmitidas	41	52	34	47	32	0	225
	Concedidas	577	575	421	343	234	76	2.898
	Denegadas	55	26	26	22	10	5	196
	Otros no concedidas	161	160	88	57	47	19	636
	Trámite	247	169	203	141	161	4	1.043
	No consta	19	6	6	0	0	0	31
	TOTAL de solicitudes	1.100	988	778	610	48	104	5.029
Hijos menores y/o con discapacidad	Inadmitidas	39	34	22	39	20	1	168
	Concedidas	660	631	435	371	213	65	3.112
	Denegadas	36	39	31	21	10	6	183
	Otros no concedidas	162	191	93	52	64	19	681
	Trámite	253	219	236	162	139	1	1.136
	No consta	12	3	3	3	2	0	23
	TOTAL de solicitudes	1.162	1.117	820	648	45	92	5.303
Violencia doméstica y en la pareja o expareja²								
Estado de tramitación		Año						Periodo 2005-2010
		2010	2009	2008	2007	2006	2005	
Mujeres víctimas de la violencia	Inadmitidas	18	16	10	14	3	1	62
	Concedidas	1.123	650	503	341	231	13	2.861
	Denegadas	134	99	88	52	38	5	416
	Otros no concedidas	239	131	136	103	71	10	690
	Trámite	36	12	2	2	0	0	52
	No consta	1	0	0	0	0	0	1
	TOTAL de solicitudes	1.551	908	739	512	343	29	4.082

1. Se recoge el estado de tramitación de las solicitudes en el año de su entrada por lo que el total de solicitudes resueltas y concedidas no coincide con los datos presentados en otras tablas que recogen el total de solicitudes resueltas y concedidas en el año de referencia (y no en el que se solicitaron).

2. No existe información sobre hijas e hijos porque hasta 2011 no se aprobó la concesión para ellos.

Fuente: Elaboración propia a partir de datos del Ministerio de Inclusión, Seguridad Social y Migraciones.

11.2. Autorizaciones de residencia temporal y de trabajo concedidas a causa de violencia doméstica o en la pareja o expareja

En el periodo 2005-2010 se concedieron 2.519 autorizaciones de residencia temporal y de trabajo por circunstancias excepcionales en favor de las víctimas extranjeras de violencia doméstica y en la pareja o expareja.

Contabilizando únicamente aquéllas a causa de violencia en la pareja o expareja, desde 2011 y hasta 2024 se han concedido un total de 30.869 autorizaciones, de las cuales 23.509 fueron a mujeres víctimas y 7.360 a sus hijos e hijas. En los últimos años, este tipo de autorizaciones de residencia temporal y trabajo han ido aumentando, hasta alcanzar sus máximos históricos en 2024, con un total de 5.417 autorizaciones concedidas, concretamente 3.758 a mujeres y 1.659 a sus hijos e hijas menores de edad o con discapacidad.

Tabla 11.4. Autorizaciones de residencia temporal y de trabajo concedidas por circunstancias excepcionales a causa de violencia doméstica y en la pareja o expareja, por tipo de violencia y persona beneficiaria.
Periodo 2005-2024.

Año	TOTAL		Mujeres		Hijos/as menores y/o con discapacidad ¹	
	Valor absoluto	Variación interanual (%)	Valor absoluto	Variación interanual (%)	Valor absoluto	Variación interanual (%)
Violencia en la pareja o expareja						
2024	5.417	9,3	3.758	7,9	1.659	12,6
2023	4.956	16,1	3.482	9,9	1.474	33,9
2022	4.270	19,2	3.169	19,2	1.101	19,3
2021	3.581	38,1	2.658	31,3	923	62,5
2020	2.593	122,2	2.025	80,6	568	1.134,8
2019	1.167	41,8	1.121	48,3	46	-31,3
2018	823	21,9	756	20,4	67	42,6
2017	675	-25,8	628	-16,6	47	-70,1
2016	910	-25,0	753	-19,6	157	-43,5
2015	1.214	-8,6	936	-5,5	278	-17,8
2014	1.328	-1,3	990	-6,6	338	18,2
2013	1.346	-27,8	1.060	-30,8	286	-14,4
2012	1.865	157,6	1.531	138,5	334	307,3
2011	724	-	642	-	82	-
TOTAL 2011-2024	30.869	-	23.509	-	7.360	-
Violencia doméstica y en la pareja o expareja						
2010	1.038	67,1	1.038	67,1	-	-
2009	621	44,8	621	44,8	-	-
2008	429	46,9	429	46,9	-	-
2007	292	113,1	292	113,1	-	-
2007	137	-	137	-	-	-
2005	2	-	2	-	-	-
TOTAL 2005-2010	2.519	-	2.519	-	-	-

1. Hasta 2011 no se aprobó la concesión para hijas e hijos.

Fuente: Elaboración propia a partir de datos del Ministerio de Inclusión, Seguridad Social y Migraciones.

11.3. Autorizaciones de residencia temporal y de trabajo solicitadas, resueltas y concedidas a causa de violencia en la pareja o expareja por ámbito geográfico

De 1 de enero de 2011 a 31 de diciembre de 2024.

La siguiente tabla muestra las solicitudes de autorización de residencia temporal y de trabajo a causa de violencia en la pareja o expareja presentadas en el último quinquenio, el año 2011 (inicio de la serie) y el periodo completo 2011-2024, por comunidades autónomas. Para su correcta interpretación, se deben tener en cuenta las diferencias entre las cifras de población autonómicas.

En el año 2024, se observa un incremento generalizado en el número de solicitudes presentadas en casi todas las comunidades autónomas, en línea con la tendencia creciente de los últimos años, hasta alcanzar sus valores máximos históricos. En ese año, en total se presentaron 7.163 solicitudes de autorización de residencia temporal y trabajo, cinco veces más que las registradas en 2011, año de inicio de la serie.

Tabla 11.5. Solicitudes de autorización de residencia temporal y de trabajo a causa de violencia en la pareja o expareja, por comunidad autónoma.
Último quinquenio, año 2011 y periodo 2011-2024.

Comunidad autónoma \ Año	2024	2023	2022	2021	2020	2011	Periodo 2011-2024
Andalucía	974	850	799	679	533	153	6.435
Aragón	207	173	157	96	83	18	1.018
Asturias, Principado de	140	110	74	66	54	4	529
Baleares, Illes	327	292	210	222	185	44	1.626
Canarias	208	197	145	169	141	38	1.348
Cantabria	57	56	58	40	28	5	313
Castilla y León	218	220	123	100	86	29	986
Castilla-La Mancha	350	302	238	205	165	44	1.739
Cataluña	1.037	1.109	1.085	752	642	272	6.804
Comunitat Valenciana	1.305	1.158	1.025	791	657	278	7.211
Extremadura	80	73	57	48	42	19	422
Galicia	249	239	161	178	172	57	1.514
Madrid, Comunidad de	879	867	644	473	409	301	5.266
Murcia, Región de	505	518	440	387	274	54	2.888
Navarra, Comunidad Foral de	109	92	95	47	42	1	461
País Vasco	408	457	417	349	247	106	3.080
Rioja, La	58	56	36	44	26	8	319
Ceuta	13	6	5	3	5	3	71
Melilla	13	21	23	26	33	0	149
No consta	26	6	5	14	7	0	63
TOTAL de solicitudes	7.163	6.802	5.797	4.689	3.831	1.434	42.242

Fuente: Elaboración propia a partir de datos del Ministerio de Inclusión, Seguridad Social y Migraciones.

11. CONCESIONES DE AUTORIZACIÓN DE RESIDENCIA TEMPORAL Y TRABAJO
A MUJERES EXTRANJERAS VÍCTIMAS DE DELITOS DE VIOLENCIA EN LA PAREJA O EXPAREJA
Y AUTORIZACIONES DE RESIDENCIA A SUS HIJAS E HIJOS

El número de solicitudes resueltas por comunidades autónomas en los últimos años presenta un patrón de crecimiento similar, con muy pocas excepciones. En el último año, 2024, se resolvieron un total de 7.745 solicitudes, nueve veces más que en el año 2011.

Tabla 11.6. Solicitudes resueltas de autorización de residencia temporal y de trabajo a causa de violencia en la pareja o expareja, por comunidad autónoma.

Último quinquenio, año 2011 y periodo 2011-2024.

Comunidad autónoma	Año						
	2024	2023	2022	2021	2020	2011	Periodo 2011-2024
Andalucía	1.126	956	901	722	640	95	6.863
Aragón	204	182	141	100	77	9	967
Asturias, Principado de	136	85	75	72	55	2	507
Baleares, Illes	360	191	243	190	143	20	1.477
Canarias	192	173	170	147	133	30	1.283
Cantabria	56	50	48	41	22	4	288
Castilla y León	191	233	107	104	96	21	979
Castilla-La Mancha	368	307	265	216	151	34	1.755
Cataluña	1.268	1.111	990	795	541	167	6.755
Comunitat Valenciana	1.426	1.074	1.040	826	576	147	7.141
Extremadura	79	77	56	39	41	15	417
Galicia	255	272	204	169	153	34	1.540
Madrid, Comunidad de	749	807	716	510	357	173	5.173
Murcia, Región de	611	507	415	401	207	34	2.817
Navarra, Comunidad Foral de	168	102	101	54	28	0	526
País Vasco	447	502	419	326	213	64	3.060
Rioja, La	58	49	50	41	25	5	311
Ceuta	14	4	7	3	10	3	73
Melilla	15	18	28	30	27	0	148
No consta	22	2	5	13	1	0	44
TOTAL de resoluciones	7.745	6.702	5.981	4.799	3.496	857	42.124

Fuente: Elaboración propia a partir de datos del Ministerio de Inclusión, Seguridad Social y Migraciones.

11. CONCESIONES DE AUTORIZACIÓN DE RESIDENCIA TEMPORAL Y TRABAJO
A MUJERES EXTRANJERAS VÍCTIMAS DE DELITOS DE VIOLENCIA EN LA PAREJA O EXPAREJA
Y AUTORIZACIONES DE RESIDENCIA A SUS HIJAS E HIJOS

Por su parte, las cifras de autorizaciones concedidas registran también incrementos generalizados en casi todas las comunidades autónomas en los últimos años. El total en 2024 es siete veces superior a la cifra de 2011.

Tabla 11.7. Autorizaciones de residencia temporal y de trabajo por circunstancias excepcionales concedidas a mujeres víctimas de violencia en la pareja o expareja y a sus hijas e hijos menores y/o con discapacidad, por comunidad autónoma.
Último quinquenio, año 2011 y periodo 2011-2024.

Comunidad autónoma	Año						
	2024	2023	2022	2021	2020	2011	Periodo 2011-2024
Andalucía	700	611	575	498	387	86	4.779
Aragón	146	138	103	59	64	9	725
Asturias, Principado de	126	71	68	64	39	1	435
Baleares, Illes	272	168	187	150	124	12	1.185
Canarias	165	159	148	139	118	29	1.134
Cantabria	46	38	42	37	21	4	242
Castilla y León	131	170	69	73	77	19	694
Castilla-La Mancha	276	248	194	159	128	31	1.342
Cataluña	770	788	731	601	435	138	4.799
Comunitat Valenciana	1.056	803	717	571	391	127	5.099
Extremadura	75	61	46	36	32	13	347
Galicia	184	163	122	125	105	28	1.005
Madrid, Comunidad de	518	615	468	343	255	130	3.535
Murcia, Región de	466	426	384	356	169	29	2.340
Navarra, Comunidad Foral de	94	68	77	42	23	0	354
País Vasco	313	372	276	255	167	61	2.398
Rioja, La	48	41	39	34	21	5	258
Ceuta	9	4	4	3	9	2	55
Melilla	9	11	16	27	27	0	114
No consta	13	1	4	9	1	0	29
TOTAL de autorizaciones	5.417	4.956	4.270	3.581	2.593	724	30.869

Fuente: Elaboración propia a partir de datos del Ministerio de Inclusión, Seguridad Social y Migraciones.

11. CONCESIONES DE AUTORIZACIÓN DE RESIDENCIA TEMPORAL Y TRABAJO A MUJERES EXTRANJERAS VÍCTIMAS DE DELITOS DE VIOLENCIA EN LA PAREJA O EXPAREJA Y AUTORIZACIONES DE RESIDENCIA A SUS HIJAS E HIJOS

En el año 2024, el número de autorizaciones de residencia temporal y de trabajo por circunstancias excepcionales concedidas a mujeres víctimas de violencia en la pareja o expareja y a sus hijas e hijos menores y/o con discapacidad aumentó en la mayoría de las comunidades autónomas con respecto al año anterior, a excepción de Castilla y León, Cataluña, Comunidad de Madrid, País Vasco y Melilla, en las que disminuyó ligeramente.

Gráfico 11.2. Autorizaciones de residencia temporal y de trabajo por circunstancias excepcionales concedidas a mujeres víctimas de violencia en la pareja o expareja y a sus hijas e hijos menores y/o con discapacidad, por comunidad autónoma. Años 2023 y 2024.

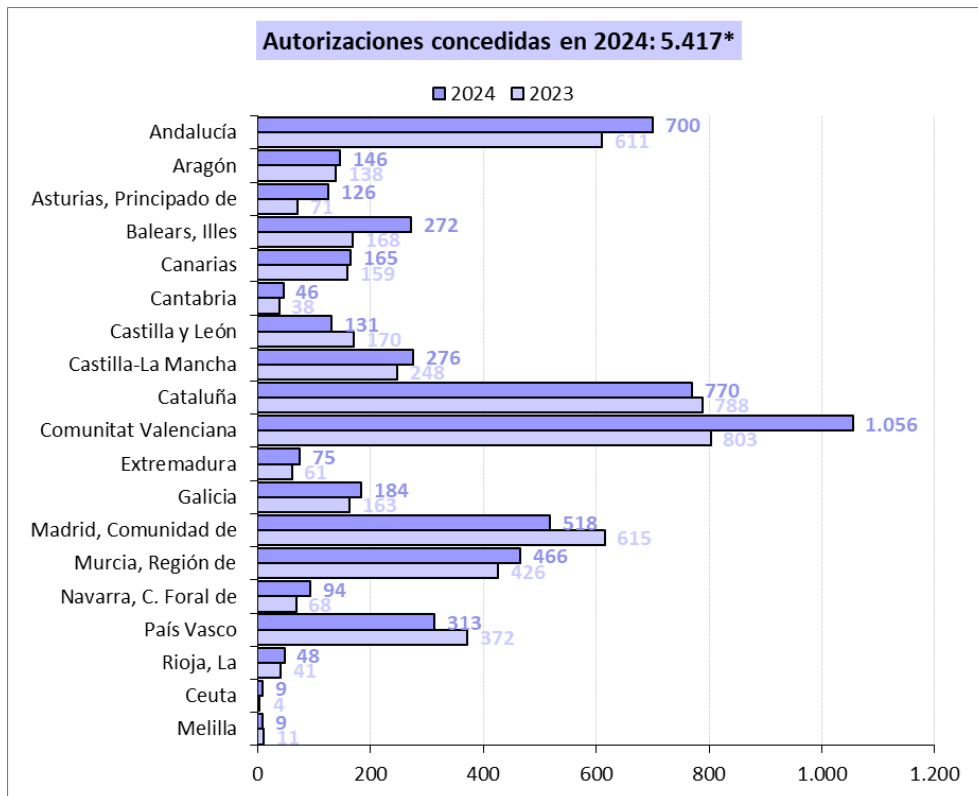

* En 2024, 13 autorizaciones no tienen comunidad autónoma asignada.

Fuente: Elaboración propia a partir de datos del Ministerio de Inclusión, Seguridad Social y Migraciones.

Si se relacionan las autorizaciones de residencia temporal y de trabajo por circunstancias excepcionales concedidas a mujeres víctimas de violencia en la pareja o expareja y a sus hijas e hijos menores y/o con discapacidad con aquéllas que se han resuelto en el año de referencia, en 2024 se observan ligeros descensos con respecto a los últimos años, si bien los porcentajes se mantienen en valores elevados, en su mayoría por encima del 70%, llegando a superar el 90% en algunas comunidades autónomas, concretamente Extremadura y Principado de Asturias; por su parte, los porcentajes más bajos corresponden a Comunidad Foral de Navarra, 56,0%, y Melilla, 60,0%.

Considerando el periodo completo 2011-2024, todas las comunidades presentan porcentajes de solicitudes concedidas sobre las resueltas entre el 65% y el 90%. Según las cifras de este periodo, por cada cuatro solicitudes resueltas, en tres se concede la autorización.

Tabla 11.8. Porcentaje de autorizaciones de residencia temporal y de trabajo por circunstancias excepcionales concedidas a mujeres víctimas de violencia en la pareja o expareja y a sus hijas e hijos menores y/o con discapacidad sobre las resueltas en el año de referencia, por comunidad autónoma.

Último quinquenio, año 2011 y periodo 2011-2024.

Comunidad autónoma	Año							Periodo 2011-2024
	2024	2023	2022	2021	2020	2011		
Andalucía	62,2	63,9	63,8	69,0	60,5	90,5	69,6	
Aragón	71,6	75,8	73,0	59,0	83,1	100,0	75,0	
Asturias, Principado de	92,6	83,5	90,7	88,9	70,9	50,0	85,8	
Baleares, Illes	75,6	88,0	77,0	78,9	86,7	60,0	80,2	
Canarias	85,9	91,9	87,1	94,6	88,7	96,7	88,4	
Cantabria	82,1	76,0	87,5	90,2	95,5	100,0	84,0	
Castilla y León	68,6	73,0	64,5	70,2	80,2	90,5	70,9	
Castilla-La Mancha	75,0	80,8	73,2	73,6	84,8	91,2	76,5	
Cataluña	60,7	70,9	73,8	75,6	80,4	82,6	71,0	
Comunitat Valenciana	74,1	74,8	68,9	69,1	67,9	86,4	71,4	
Extremadura	94,9	79,2	82,1	92,3	78,0	86,7	83,2	
Galicia	72,2	59,9	59,8	74,0	68,6	82,4	65,3	
Madrid, Comunidad de	69,2	76,2	65,4	67,3	71,4	75,1	68,3	
Murcia, Región de	76,3	84,0	92,5	88,8	81,6	85,3	83,1	
Navarra, Comunidad Foral de	56,0	66,7	76,2	77,8	82,1	-	67,3	
País Vasco	70,0	74,1	65,9	78,2	78,4	95,3	78,4	
Rioja, La	82,8	83,7	78,0	82,9	84,0	100,0	83,0	
Ceuta	64,3	100,0	57,1	100,0	90,0	66,7	75,3	
Melilla	60,0	61,1	57,1	90,0	100,0	-	77,0	
PORCENTAJE de autorizaciones	69,9	73,9	71,4	74,6	74,2	84,5	73,3	

Fuente: Elaboración propia a partir de datos del Ministerio de Inclusión, Seguridad Social y Migraciones.

11. CONCESIONES DE AUTORIZACIÓN DE RESIDENCIA TEMPORAL Y TRABAJO
A MUJERES EXTRANJERAS VÍCTIMAS DE DELITOS DE VIOLENCIA EN LA PAREJA O EXPAREJA
Y AUTORIZACIONES DE RESIDENCIA A SUS HIJAS E HIJOS

En la siguiente tabla se presentan las cifras autonómicas de autorizaciones concedidas a víctimas de violencia en la pareja o expareja y a sus hijos e hijas menores de edad o con discapacidad, en el último año (2024) y en el periodo completo 2011-2024. Para su correcta interpretación se deben tener en cuenta las diferencias entre las cifras de población de las comunidades autónomas.

Tabla 11.9. Autorizaciones de residencia temporal y de trabajo por circunstancias excepcionales concedidas a mujeres víctimas de violencia en la pareja o expareja y a sus hijas e hijos menores y/o con discapacidad, por comunidad autónoma y persona autorizada.

Año 2024 y periodo 2011-2024.

Año Persona autorizada Comunidad autónoma	2024				Periodo 2011-2024			
	Mujeres víctimas	Menores y/o con discapacidad		TOTAL	Mujeres víctimas	Menores y/o con discapacidad		TOTAL
		Hijas	Hijos			Hijas	Hijos	
Andalucía	524	83	93	700	3.910	447	422	4.779
Aragón	103	21	22	146	554	83	88	725
Asturias, Principado de	89	18	19	126	326	43	66	435
Balears, Illes	187	38	47	272	891	139	155	1.185
Canarias	115	20	30	165	811	174	149	1.134
Cantabria	32	8	6	46	174	34	34	242
Castilla y León	99	16	16	131	499	101	94	694
Castilla-La Mancha	189	41	46	276	1.015	182	145	1.342
Cataluña	525	126	119	770	3.633	592	574	4.799
Comunitat Valenciana	692	157	207	1.056	3.700	667	732	5.099
Extremadura	48	12	15	75	255	32	60	347
Galicia	124	30	30	184	733	123	149	1.005
Madrid, Comunidad de	366	71	81	518	2.757	372	406	3.535
Murcia, Región de	346	62	58	466	1.919	201	220	2.340
Navarra, Comunidad Foral de	57	15	22	94	248	52	54	354
País Vasco	207	52	54	313	1.761	304	333	2.398
Rioja, La	36	5	7	48	198	25	35	258
Ceuta	6	1	2	9	46	7	2	55
Melilla	2	2	5	9	53	31	30	114
No consta	11	1	1	13	26	2	1	29
TOTAL de autorizaciones	3.758	779	880	5.417	23.509	3.611	3.749	30.869

Fuente: Elaboración propia a partir de datos del Ministerio de Inclusión, Seguridad Social y Migraciones.

11.4. Características sociodemográficas de las personas para quienes se han registrado solicitudes de autorización de residencia temporal y de trabajo a causa de violencia en la pareja o expareja

De 1 de enero de 2011 a 31 de diciembre de 2024.

De las características sociodemográficas de las personas que han solicitado el permiso de residencia temporal y de trabajo por causa de la violencia en la pareja o expareja, se dispone de la edad y la nacionalidad.

11.4.1. Edad

El mayor porcentaje, 32,3%, de las solicitudes formalizadas para obtener el permiso de residencia temporal y trabajo por causa de la violencia en la pareja o expareja en el periodo 2011-2024 se solicitaron para personas de 31 a 40 años y el 19,1%, para menores de 16. En este último grupo se incluyen tanto hijos e hijas de las víctimas (7.949) como víctimas directas (105).

Tabla 11.10. Solicitudes de autorización de residencia temporal y de trabajo a causa de violencia en la pareja o expareja, por grupo de edad de las personas beneficiarias.

Periodo 2011-2024.

Grupo de edad	TOTAL		Para mujeres	Para hijos/as menores y/o con discapacidad
	Valor absoluto	Distribución porcentual		
Menos de 16 años	8.054	19,1	105	7.949
De 16 a 17 años	999	2,4	33	966
De 18 a 20 años	1.264	3,0	308	956
De 21 a 30 años	8.888	21,0	8.480	408
De 31 a 40 años	13.638	32,3	13.611	27
De 41 a 50 años	7.405	17,5	7.392	13
De 51 a 64 años	1.921	4,5	1.913	8
Más de 64 años	72	0,2	67	5
TOTAL de solicitudes	42.242	100,0	31.910	10.332

Fuente: Elaboración propia a partir de datos del Ministerio de Inclusión, Seguridad Social y Migraciones.

Del total de mujeres víctimas de violencia en la pareja o expareja que en 2024 solicitaron autorización de residencia temporal y de trabajo, dos de cada cinco (39,3%) tenían edades comprendidas entre los 31 y los 40 años.

Gráfico 11.3. Distribución porcentual de las solicitudes de autorización de residencia temporal y de trabajo de mujeres víctimas de violencia en la pareja o expareja según el grupo de edad de las mujeres beneficiarias.
Año 2024.

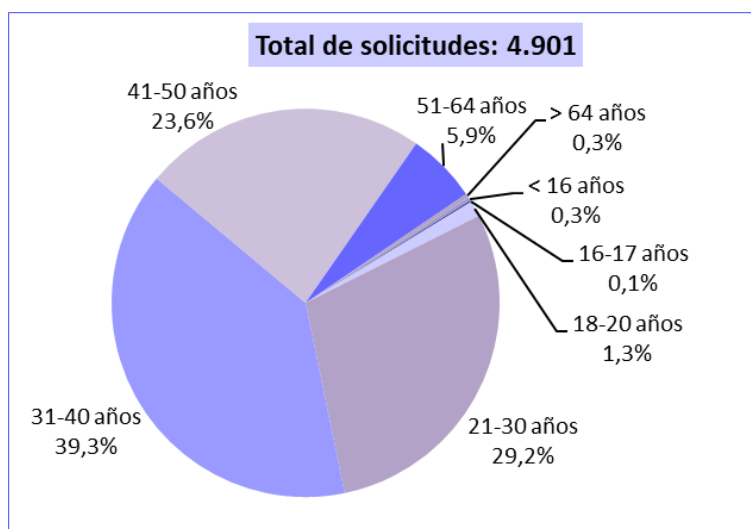

Fuente: Elaboración propia a partir de datos del Ministerio de Inclusión, Seguridad Social y Migraciones.

La edad media de las mujeres víctimas de violencia que solicitaron autorización en 2024 fue de 35,8 años, la más alta del último quinquenio, aunque inferior a la del periodo completo 2011-2024, de 36,3 años.

Tabla 11.11. Edad media de las mujeres víctimas de violencia en la pareja o expareja con solicitud de autorización de residencia temporal y de trabajo.
Último quinquenio, año 2011 y periodo 2011-2024.

Año	2024	2023	2022	2021	2020	2011	Periodo 2011-2024
Edad media de las mujeres	35,8	35,6	35,5	35,2	34,7	36,3	35,3

Fuente: Elaboración propia a partir de datos del Ministerio de Inclusión, Seguridad Social y Migraciones.

11.4.2. Nacionalidad

Atendiendo a la nacionalidad de las beneficiarias, agrupadas en regiones geográficas, la mayoría de las solicitudes de autorizaciones de residencia temporal y de trabajo registradas en el año 2024 por violencia en la pareja o expareja corresponden a mujeres de América del Sur, 59,8%, y de África, 21,9%; estos porcentajes son muy similares para las solicitudes resueltas y las concedidas.

Por su parte, para aquellas regiones con un número significativo de solicitudes en 2024, la cifra de concedidas en relación con las resueltas es elevado en todas ellas, por lo general entre un 60% y un 70%, llegando a alcanzar el 72,2% las de América Central y del Caribe.

Tabla 11.12. Autorizaciones de residencia temporal y de trabajo solicitadas, resueltas y concedidas a causa de violencia en la pareja o expareja según la región geográfica de nacionalidad de las personas beneficiarias.
Año 2024.

Región geográfica	Solicitadas		Resueltas		Concedidas		Porcentaje de concedidas sobre resueltas
	Valor absoluto	Distribución porcentual	Valor absoluto	Distribución porcentual	Valor absoluto	Distribución porcentual	
Unión Europea excepto España	8	0,1	3	0,0	0	0,0	0,0
Europa excepto UE	286	4,0	340	4,4	232	4,3	68,2
África	1.567	21,9	1.839	23,7	1.252	23,1	68,1
América del Norte	26	0,4	38	0,5	22	0,4	57,9
América Central y del Caribe	893	12,5	1.046	13,5	755	13,9	72,2
América del Sur	4.281	59,8	4.370	56,4	3.089	57,0	70,7
Asia	101	1,4	107	1,4	66	1,2	61,7
Oceanía	0	0,0	0	0,0	0	0,0	-
No consta	1	0,0	2	0,0	1	0,0	50,0
TOTAL de autorizaciones	7.163	100,0	7.745	100,0	5.417	100,0	69,9

Fuente: Elaboración propia a partir de datos del Ministerio de Inclusión, Seguridad Social y Migraciones.

De las 5.417 solicitudes concedidas en 2024, la mayor parte (3.844) fueron para mujeres (y sus hijos e hijas) de América Central y del Sur. Lo mismo ocurre en el periodo 2011-2024, en el que 19.401 de las 30.869 autorizaciones concedidas correspondieron a nacionalidades de América Central y del Sur.

Tabla 11.13. Autorizaciones de residencia temporal y de trabajo solicitadas, resueltas y concedidas a causa de violencia en la pareja o expareja, por región geográfica de nacionalidad de las personas beneficiarias.
Último quinquenio, año 2011 y periodo 2011-2024.

Región geográfica		Año	2024	2023	2022	2021	2020	2011	Periodo 2011-2024
SOLICITADAS (por año de solicitud)	Unión Europea excepto España	8	1	4	3	2	2	2	27
	Europa excepto UE	286	271	365	339	242	94	94	2.526
	África	1.567	1.636	1.618	1.396	1.098	370	370	11.968
	América del Norte	26	61	28	23	19	5	5	241
	América Central y del Sur	5.174	4.759	3.698	2.844	2.410	938	938	26.749
	Asia	101	73	82	69	57	17	17	653
	Oceanía	0	0	1	5	0	0	0	6
	No consta	1	1	1	10	3	8	8	72
TOTAL de solicitudes		7.163	6.802	5.797	4.689	3.831	1.434	1.434	42.242
RESUELTAS (por año de resolución)	Unión Europea excepto España	3	1	4	3	1	1	1	21
	Europa excepto UE	340	274	391	353	271	61	61	2.621
	África	1.839	1.696	1.701	1.437	1.034	208	208	12.203
	América del Norte	38	46	26	26	24	3	3	250
	América Central y del Sur	5.416	4.604	3.777	2.898	2.106	572	572	26.313
	Asia	107	79	79	72	57	7	7	651
	Oceanía	0	0	2	3	1	0	0	6
	No consta	2	2	1	7	2	5	5	59
TOTAL de resoluciones		7.745	6.702	5.981	4.799	3.496	857	857	42.124
CONCEDIDAS (por año de resolución)	Unión Europea excepto España	0	1	1	0	1	0	0	7
	Europa excepto UE	232	177	263	254	161	49	49	1.830
	África	1.252	1.184	1.222	1.072	774	179	179	8.956
	América del Norte	22	25	20	17	15	2	2	161
	América Central y del Sur	3.844	3.516	2.710	2.188	1.597	484	484	19.401
	Asia	66	52	51	41	42	7	7	464
	Oceanía	0	0	2	2	1	0	0	5
	No consta	1	1	1	7	2	3	3	45
TOTAL de autorizaciones		5.417	4.956	4.270	3.581	2.593	724	724	30.869

Fuente: Elaboración propia a partir de datos del Ministerio de Inclusión, Seguridad Social y Migraciones.

Respecto al país de nacionalidad de la solicitante, en el periodo 2011-2024 Marruecos es el país con mayor porcentaje de solicitudes, 22,5%, seguido de Colombia, 18,7%. Las solicitudes resueltas y concedidas presentan porcentajes muy similares para estos dos países.

En cuanto a la proporción de solicitudes concedidas sobre resueltas en ese periodo, entre los países más representativos por número de solicitudes, Nicaragua registra el valor más alto, 78,4%, seguido de Honduras, 75,9%.

11. CONCESIONES DE AUTORIZACIÓN DE RESIDENCIA TEMPORAL Y TRABAJO
A MUJERES EXTRANJERAS VÍCTIMAS DE DELITOS DE VIOLENCIA EN LA PAREJA O EXPAREJA
Y AUTORIZACIONES DE RESIDENCIA A SUS HIJAS E HIJOS

Tabla 11.14. Autorizaciones de residencia temporal y de trabajo solicitadas, resueltas y concedidas a causa de violencia en la pareja o expareja según el país de nacionalidad de las personas beneficiarias.
Período 2011-2024.

País	Solicitadas		Resueltas		Concedidas		Porcentaje de concedidas sobre resueltas
	Valor absoluto	Distribución porcentual	Valor absoluto	Distribución porcentual	Valor absoluto	Distribución porcentual	
Marruecos	9.523	22,5	9.715	23,1	7.167	23,2	73,8
Colombia	7.905	18,7	7.610	18,1	5.754	18,6	75,6
Perú	2.936	7,0	2.738	6,5	1.990	6,4	72,7
Honduras	2.795	6,6	2.734	6,5	2.076	6,7	75,9
Brasil	2.078	4,9	2.135	5,1	1.472	4,8	68,9
Paraguay	2.008	4,8	2.036	4,8	1.480	4,8	72,7
Bolivia	1.681	4,0	1.702	4,0	1.267	4,1	74,4
Venezuela	1.495	3,5	1.456	3,5	1.050	3,4	72,1
Nicaragua	1.266	3,0	1.280	3,0	1.003	3,2	78,4
Argentina	1.181	2,8	1.197	2,8	834	2,7	69,7
Argelia	1.059	2,5	1.070	2,5	768	2,5	71,8
Rusia	1.031	2,4	1.083	2,6	745	2,4	68,8
Ecuador	857	2,0	857	2,0	616	2,0	71,9
Ucrania	790	1,9	847	2,0	596	1,9	70,4
República Dominicana	644	1,5	668	1,6	486	1,6	72,8
Cuba	472	1,1	466	1,1	347	1,1	74,5
Nigeria	432	1,0	446	1,1	326	1,1	73,1
Chile	374	0,9	384	0,9	258	0,8	67,2
Uruguay	347	0,8	351	0,8	240	0,8	68,4
Guinea Ecuatorial	339	0,8	340	0,8	229	0,7	67,4
Otros países	3.002	7,1	2.988	7,1	2.149	7,0	71,9
No consta	27	0,1	21	0,0	16	0,1	76,2
TOTAL	42.242	100,0	42.124	100,0	30.869	100,0	73,3

Fuente: Elaboración propia a partir de datos del Ministerio de Inclusión, Seguridad Social y Migraciones.

ANEXO

MAPAS Y TABLAS POR ÁMBITO GEOGRÁFICO

Gráfico 11.4. Autorizaciones de residencia temporal y de trabajo concedidas por circunstancias excepcionales a causa de violencia en la pareja o expareja, por comunidad autónoma.

Año 2024.

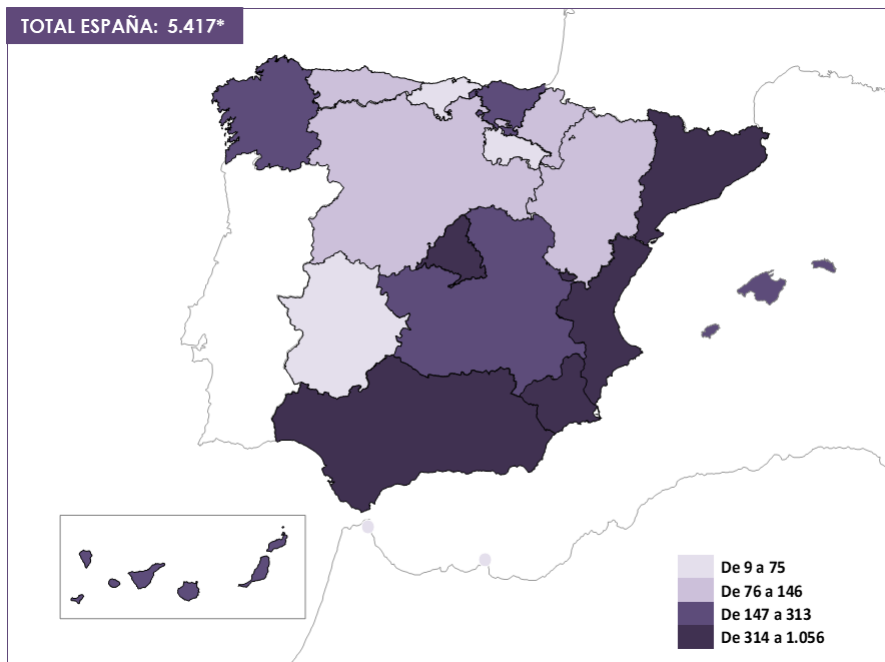

* En 2024, 13 de estas autorizaciones no tienen comunidad autónoma asignada.

Fuente: Elaboración propia a partir de datos del Ministerio de Inclusión, Seguridad Social y Migraciones.

Gráfico 11.5. Autorizaciones de residencia temporal y de trabajo concedidas por circunstancias excepcionales a causa de violencia en la pareja o expareja, por provincia.

Año 2024.

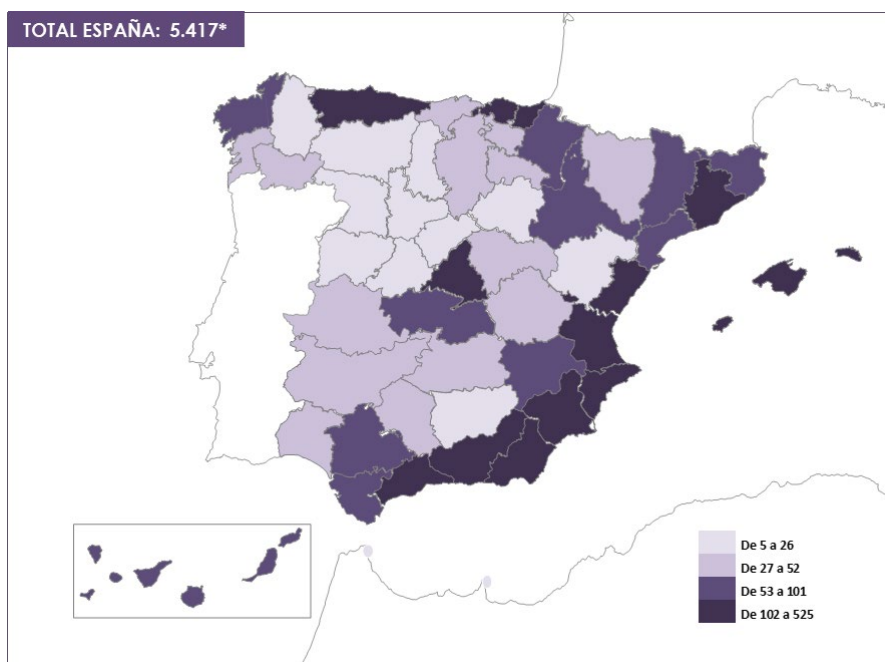

* En 2024, 13 de estas llamadas no tienen provincia asignada.

Fuente: Elaboración propia a partir de datos del Ministerio de Inclusión, Seguridad Social y Migraciones.

11. CONCESIONES DE AUTORIZACIÓN DE RESIDENCIA TEMPORAL Y TRABAJO A MUJERES EXTRANJERAS VÍCTIMAS DE DELITOS DE VIOLENCIA EN LA PAREJA O EXPAREJA Y AUTORIZACIONES DE RESIDENCIA A SUS HIJAS E HIJOS

Tabla 11.15. Autorizaciones de residencia temporal y de trabajo concedidas por circunstancias excepcionales a mujeres víctimas de violencia en la pareja o expareja y a sus hijas e hijos menores y/o con discapacidad, por comunidad autónoma y provincia. Período 2011-2024.

(continúa)

Comunidad autónoma y provincia	Año								
	2024	2023	2022	2021	2020	2019	2018	2017	2016
TOTAL	5.417	4.956	4.270	3.581	2.593	1.167	823	675	910
ANDALUCÍA	700	611	575	498	387	264	179	128	202
Almería	174	198	150	124	112	119	87	48	56
Cádiz	80	60	57	55	43	15	8	9	14
Córdoba	39	34	29	27	11	15	4	3	8
Granada	122	71	73	56	41	23	14	8	21
Huelva	52	54	82	63	54	30	15	7	17
Jaén	26	23	27	23	16	9	6	2	10
Málaga	110	108	90	85	67	35	34	38	52
Sevilla	97	63	67	65	43	18	11	13	24
ARAGÓN	146	138	103	59	64	31	24	15	23
Huesca	39	25	20	16	9	2	3	0	5
Teruel	6	18	5	6	9	2	0	2	0
Zaragoza	101	95	78	37	46	27	21	13	18
ASTURIAS, PRINCIPADO DE	126	71	68	64	39	12	9	4	13
BALEARS, ILLES	272	168	187	150	124	44	20	26	22
CANARIAS	165	159	148	139	118	45	41	35	44
Palmas, Las	91	91	98	75	68	28	23	14	26
Santa Cruz de Tenerife	74	68	50	64	50	17	18	21	18
CANTABRIA	46	38	42	37	21	13	4	6	2
CASTILLA Y LEÓN	131	170	69	73	77	13	21	10	8
Ávila	10	4	3	6	5	0	0	0	0
Burgos	39	41	25	18	16	5	7	5	4
León	10	26	12	11	12	0	1	2	0
Palencia	19	11	3	0	6	2	2	1	1
Salamanca	9	22	9	6	8	2	0	0	1
Segovia	9	18	3	10	5	0	1	0	1
Soria	11	21	5	6	8	3	1	0	0
Valladolid	19	20	5	12	12	1	8	1	1
Zamora	5	7	4	4	5	0	1	1	0
CASTILLA-LA MANCHA	276	248	194	159	128	30	16	26	25
Albacete	77	48	49	36	25	3	4	6	4
Ciudad Real	49	50	54	37	36	14	6	5	6
Cuenca	34	44	16	9	19	5	1	0	5
Guadalajara	29	30	12	25	14	3	1	10	3
Toledo	87	76	63	52	34	5	4	5	7
CATALUÑA	770	788	731	601	435	161	107	82	120
Barcelona	525	492	503	386	242	89	60	50	70
Girona	68	60	58	50	38	13	16	9	15
Lleida	78	127	85	88	89	30	14	10	19
Tarragona	99	109	85	77	66	29	17	13	16
COMUNITAT VALENCIANA	1.056	803	717	571	391	158	117	93	140
Alicante/Alacant	454	346	359	252	161	86	60	40	51
Castellón/Castelló	136	125	96	54	54	13	12	9	22
Valencia/València	466	332	262	265	176	59	45	44	67
EXTREMADURA	75	61	46	36	32	12	12	5	3
Badajoz	29	17	22	12	23	7	10	5	3
Cáceres	46	44	24	24	9	5	2	0	0
GALICIA	184	163	122	125	105	28	19	12	25
Coruña, A	92	85	75	60	60	9	6	4	11
Lugo	22	27	14	28	10	7	4	0	2
Ourense	29	24	14	18	20	4	2	3	4
Pontevedra	41	27	19	19	15	8	7	5	8
MADRID, COMUNIDAD DE	518	615	468	343	255	141	102	112	104
MURCIA, REGIÓN DE	466	426	384	356	169	82	54	52	49
NAVARRA, COMUNIDAD FORAL DE	94	68	77	42	23	10	7	1	9
PAÍS VASCO	313	372	276	255	167	106	79	61	106
Araba/Álava	52	67	57	35	24	13	17	14	9
Bizkaia	156	203	142	150	88	69	43	31	59
Gipuzkoa	105	102	77	70	55	24	19	16	38
RIOJA, LA	48	41	39	34	21	9	3	2	8
CEUTA	9	4	4	3	9	3	6	3	5
MELILLA	9	11	16	27	27	4	3	2	2
NO CONSTA	13	1	4	9	1	1	0	0	0

Fuente: Elaboración propia a partir de datos del Ministerio de Inclusión, Seguridad Social y Migraciones.

11. CONCESIONES DE AUTORIZACIÓN DE RESIDENCIA TEMPORAL Y TRABAJO
A MUJERES EXTRANJERAS VÍCTIMAS DE DELITOS DE VIOLENCIA EN LA PAREJA O EXPAREJA
Y AUTORIZACIONES DE RESIDENCIA A SUS HIJAS E HIJOS

Comunidad autónoma y provincia	Año					Período 2011-2024		Variación interanual (%) 2024/2023
	2015	2014	2013	2012	2011	Valores absolutos	Distribución porcentual (%)	
TOTAL	1.214	1.328	1.346	1.865	724	30.869	100,0	9,3
ANDALUCÍA	247	303	274	325	86	4.779	15,5	14,6
Almería	59	80	76	147	27	1.457	4,7	-12,1
Cádiz	18	29	25	20	2	435	1,4	33,3
Córdoba	4	2	10	8	4	198	0,6	14,7
Granada	25	18	18	21	3	514	1,7	71,8
Huelva	15	18	14	18	4	443	1,4	-3,7
Jaén	14	31	17	8	5	217	0,7	13,0
Málaga	96	106	83	93	38	1.035	3,4	1,9
Sevilla	16	19	31	10	3	480	1,6	54,0
ARAGÓN	23	19	31	40	9	725	2,3	5,8
Huesca	2	5	6	9	1	142	0,5	56,0
Teruel	2	4	4	6	2	66	0,2	-66,7
Zaragoza	19	10	21	25	6	517	1,7	6,3
ASTURIAS, PRINCIPADO DE	10	5	4	9	1	435	1,4	77,5
BALEARS, ILLES	45	22	40	53	12	1.185	3,8	61,9
CANARIAS	53	59	43	56	29	1.134	3,7	3,8
Palmas, Las	17	31	20	38	20	640	2,1	0,0
Santa Cruz de Tenerife	36	28	23	18	9	494	1,6	8,8
CANTABRIA	5	11	8	5	4	242	0,8	21,1
CASTILLA Y LEÓN	14	32	24	33	19	694	2,2	-22,9
Ávila	0	0	1	1	2	32	0,1	150,0
Burgos	6	17	15	16	2	216	0,7	-4,9
León	1	1	0	0	2	78	0,3	-61,5
Palencia	1	1	0	1	0	48	0,2	72,7
Salamanca	0	0	3	2	0	62	0,2	-59,1
Segovia	2	6	3	0	3	61	0,2	-50,0
Soria	4	3	2	6	4	74	0,2	-47,6
Valladolid	0	3	0	1	2	85	0,3	-5,0
Zamora	0	1	0	6	4	38	0,1	-28,6
CASTILLA-LA MANCHA	48	40	64	57	31	1.342	4,3	11,3
Albacete	11	8	18	12	2	303	1,0	60,4
Ciudad Real	18	16	18	15	11	335	1,1	-2,0
Cuenca	1	3	4	2	4	147	0,5	-22,7
Guadalajara	11	8	10	13	0	169	0,5	-3,3
Toledo	7	5	14	15	14	388	1,3	14,5
CATALUÑA	155	200	187	324	138	4.799	15,5	-2,3
Barcelona	105	120	113	220	94	3.069	9,9	6,7
Girona	17	21	18	22	14	419	1,4	13,3
Lleida	13	30	22	25	3	633	2,1	-38,6
Tarragona	20	29	34	57	27	678	2,2	-9,2
COMUNITAT VALENCIANA	226	182	197	321	127	5.099	16,5	31,5
Alicante/Alacant	77	55	62	131	32	2.166	7,0	31,2
Castellón/Castelló	37	14	16	21	11	620	2,0	8,8
Valencia/València	112	113	119	169	84	2.313	7,5	40,4
EXTREMADURA	2	6	19	25	13	347	1,1	23,0
Badajoz	2	3	14	15	9	171	0,6	70,6
Cáceres	0	3	5	10	4	176	0,6	4,5
GALICIA	32	45	53	64	28	1.005	3,3	12,9
Coruña, A	7	15	13	23	7	467	1,5	8,2
Lugo	1	2	12	14	7	150	0,5	-18,5
Ourense	11	6	5	6	2	148	0,5	20,8
Pontevedra	13	22	23	21	12	240	0,8	51,9
MADRID, COMUNIDAD DE	113	173	168	293	130	3.535	11,5	-15,8
MURCIA, REGIÓN DE	66	68	68	71	29	2.340	7,6	9,4
NAVARRA, COMUNIDAD FORAL DE	6	8	5	4	0	354	1,1	38,2
PAÍS VASCO	146	143	147	166	61	2.398	7,8	-15,9
Araba/Álava	11	8	15	15	1	338	1,1	-22,4
Bizkaia	93	86	77	81	26	1.304	4,2	-23,2
Gipuzkoa	42	49	55	70	34	756	2,4	2,9
RIOJA, LA	12	7	12	17	5	258	0,8	17,1
CEUTA	6	0	0	1	2	55	0,2	125,0
MELILLA	5	5	2	1	0	114	0,4	-18,2
NO CONSTA	0	0	0	0	0	29	0,1	1.200,0

Fuente: Elaboración propia a partir de datos del Ministerio de Inclusión, Seguridad Social y Migraciones.

11. CONCESIONES DE AUTORIZACIÓN DE RESIDENCIA TEMPORAL Y TRABAJO
A MUJERES EXTRANJERAS VÍCTIMAS DE DELITOS DE VIOLENCIA EN LA PAREJA O EXPAREJA
Y AUTORIZACIONES DE RESIDENCIA A SUS HIJAS E HIJOS

Tabla 11.16. Autorizaciones de residencia temporal y de trabajo concedidas por circunstancias excepcionales a mujeres víctimas de violencia en la pareja o expareja, por comunidad autónoma y provincia.
Periodo 2011-2024.

Com. autónoma y provincia	(continúa)							
	Año	2024	2023	2022	2021	2020	2019	2018
TOTAL		3.758	3.482	3.169	2.658	2.025	1.121	756
ANDALUCÍA		524	476	461	398	329	252	174
Almería		138	145	136	98	100	116	86
Cádiz		57	48	44	44	32	15	8
Córdoba		28	29	19	25	7	13	4
Granada		83	56	51	44	35	22	14
Huelva		42	41	71	55	51	28	14
Jaén		20	15	20	15	14	7	5
Málaga		87	90	66	64	55	33	33
Sevilla		69	52	54	53	35	18	10
ARAGÓN		103	106	75	47	55	29	19
Huesca		30	22	12	12	8	2	3
Teruel		6	14	5	3	6	2	0
Zaragoza		67	70	58	32	41	25	16
ASTURIAS, PRINCIPADO DE		89	47	47	48	33	12	7
BALEARS, ILLES		187	115	146	106	97	42	18
CANARIAS		115	96	103	95	91	44	39
Palmas, Las		67	54	72	47	51	28	22
Santa Cruz de Tenerife		48	42	31	48	40	16	17
CANTABRIA		32	27	26	25	16	11	4
CASTILLA Y LEÓN		99	102	58	55	54	13	19
Ávila		7	4	3	3	4	0	0
Burgos		28	29	21	14	14	5	7
León		8	13	9	10	7	0	1
Palencia		13	5	3	0	4	2	2
Salamanca		7	13	6	4	4	2	0
Segovia		9	10	3	7	3	0	1
Soria		8	10	5	4	7	3	1
Valladolid		15	15	4	11	7	1	6
Zamora		4	3	4	2	4	0	1
CASTILLA-LA MANCHA		189	166	143	134	96	29	16
Albacete		55	37	36	31	17	3	4
Ciudad Real		40	37	38	36	31	14	6
Cuenca		23	24	13	8	11	5	1
Guadalajara		17	22	11	18	12	3	1
Toledo		54	46	45	41	25	4	4
CATALUÑA		525	551	524	445	324	156	99
Barcelona		352	336	352	285	181	88	58
Girona		49	39	42	39	28	13	14
Lleida		57	97	72	65	64	30	13
Tarragona		67	79	58	56	51	25	14
COMUNITAT VALENCIANA		692	541	510	387	284	153	104
Alicante/Alacant		293	221	244	147	107	84	50
Castellón/Castelló		86	86	65	38	41	13	10
Valencia/València		313	234	201	202	136	56	44
EXTREMADURA		48	42	35	27	23	12	8
Badajoz		19	14	19	12	17	7	6
Cáceres		29	28	16	15	6	5	2
GALICIA		124	103	90	83	82	25	15
Coruña, A		64	49	54	37	43	7	6
Lugo		15	16	11	18	9	7	2
Ourense		17	17	11	16	18	4	1
Pontevedra		28	21	14	12	12	7	6
MADRID, COMUNIDAD DE		366	433	356	255	213	140	97
MURCIA, REGIÓN DE		346	338	308	283	150	81	47
NAVARRA, COMUNIDAD FORAL DE		57	45	49	30	20	9	7
PAÍS VASCO		207	257	195	193	123	96	72
Araba/Álava		37	48	42	21	17	13	15
Bizkaia		99	143	94	110	59	60	39
Gipuzkoa		71	66	59	62	47	23	18
RIOJA, LA		36	28	28	22	17	9	3
CEUTA		6	3	4	3	5	3	5
MELILLA		2	5	7	14	12	4	3
NO CONSTA		11	1	4	8	1	1	0

Fuente: Elaboración propia a partir de datos del Ministerio de Inclusión, Seguridad Social y Migraciones.

11. CONCESIONES DE AUTORIZACIÓN DE RESIDENCIA TEMPORAL Y TRABAJO
A MUJERES EXTRANJERAS VÍCTIMAS DE DELITOS DE VIOLENCIA EN LA PAREJA O EXPAREJA
Y AUTORIZACIONES DE RESIDENCIA A SUS HIJAS E HIJOS

(conclusión)

Com. autónoma y provincia	Año	2017	2016	2015	2014	2013	2012	2011	Periodo 2011-2024
TOTAL		628	753	936	990	1.060	1.531	642	23.509
ANDALUCÍA		122	161	204	227	221	282	79	3.910
Almería		46	53	49	64	70	139	27	1.267
Cádiz		9	9	13	21	14	9	2	325
Córdoba		3	7	3	1	6	4	2	151
Granada		8	13	20	12	14	19	3	394
Huelva		7	12	14	18	11	14	3	381
Jaén		2	6	10	18	16	7	5	160
Málaga		34	43	81	78	67	84	36	851
Sevilla		13	18	14	15	23	6	1	381
ARAGÓN		15	19	16	14	19	28	9	554
Huesca		0	5	2	3	4	5	1	109
Teruel		2	0	2	3	4	6	2	55
Zaragoza		13	14	12	8	11	17	6	390
ASTURIAS, PRINCIPADO DE		4	12	10	3	4	9	1	326
BALEARS, ILLES		26	17	36	16	25	48	12	891
CANARIAS		32	35	30	36	28	44	23	811
Palmas, Las		14	21	10	24	14	33	15	472
Santa Cruz de Tenerife		18	14	20	12	14	11	8	339
CANTABRIA		6	2	3	5	8	5	4	174
CASTILLA Y LEÓN		9	8	9	20	16	19	18	499
Ávila		0	0	0	0	1	1	2	25
Burgos		5	4	3	11	9	10	2	162
León		2	0	1	1	0	0	2	54
Palencia		1	1	1	1	0	1	0	34
Salamanca		0	1	0	0	3	2	0	42
Segovia		0	1	2	4	3	0	3	46
Soria		0	0	2	1	0	3	4	48
Valladolid		1	1	0	1	0	1	2	65
Zamora		0	0	0	1	0	1	3	23
CASTILLA-LA MANCHA		19	18	41	30	57	51	26	1.015
Albacete		5	4	10	8	16	10	2	238
Ciudad Real		5	5	15	10	17	13	8	275
Cuenca		0	2	1	3	4	1	4	100
Guadalajara		4	3	10	5	9	13	0	128
Toledo		5	4	5	4	11	14	12	274
CATALUÑA		73	104	124	156	154	277	121	3633
Barcelona		47	58	82	100	96	198	82	2315
Girona		7	13	15	14	11	14	14	312
Lleida		10	19	12	23	19	22	3	506
Tarragona		9	14	15	19	28	43	22	500
COMUNITAT VALENCIANA		83	111	159	137	157	268	114	3700
Alicante/Alacant		35	42	52	43	45	109	28	1500
Castellón/Castelló		8	18	26	11	14	19	11	446
Valencia/València		40	51	81	83	98	140	75	1754
EXTREMADURA		5	3	2	6	15	18	11	255
Badajoz		5	3	2	3	10	9	7	133
Cáceres		0	0	0	3	5	9	4	122
GALICIA		12	24	24	31	46	49	25	733
Coruña, A		4	11	6	11	12	19	7	330
Lugo		0	2	1	2	9	8	5	105
Ourense		3	3	8	6	5	6	2	117
Pontevedra		5	8	9	12	20	16	11	181
MADRID, COMUNIDAD DE		104	86	94	134	133	230	116	2757
MURCIA, REGIÓN DE		51	41	60	59	61	67	27	1919
NAVARRA, COMUNIDAD FORAL DE		1	8	6	7	5	4	0	248
PAÍS VASCO		59	90	102	104	98	115	50	1761
Araba/Álava		14	9	9	6	10	10	1	252
Bizkaia		29	48	60	60	50	60	20	931
Gipuzkoa		16	33	33	38	38	45	29	578
RIOJA, LA		2	8	10	4	11	16	4	198
CEUTA		3	5	6	0	0	1	2	46
MELILLA		2	1	0	1	2	0	0	53
NO CONSTA		0	0	0	0	0	0	0	26

Fuente: Elaboración propia a partir de datos del Ministerio de Inclusión, Seguridad Social y Migraciones.

11. CONCESIONES DE AUTORIZACIÓN DE RESIDENCIA TEMPORAL Y TRABAJO
A MUJERES EXTRANJERAS VÍCTIMAS DE DELITOS DE VIOLENCIA EN LA PAREJA O EXPAREJA
Y AUTORIZACIONES DE RESIDENCIA A SUS HIJAS E HIJOS

Tabla 11.17. Autorizaciones de residencia temporal y de trabajo concedidas por circunstancias excepcionales a mujeres víctimas de violencia doméstica o en la pareja o expareja, por comunidad autónoma y provincia.
Periodo 2005-2010.

Com. autónoma y provincia	Año	2010	2009	2008	2007	2006	2005	Periodo 2005-2010
TOTAL		1.038	621	429	292	137	2	2.519
ANDALUCÍA		155	105	63	41	28	1	393
Almería		36	20	14	6	4	0	80
Cádiz		22	11	9	2	3	0	47
Córdoba		6	2	2	3	3	0	16
Granada		14	14	8	11	4	0	51
Huelva		9	7	4	3	0	0	23
Jaén		9	4	4	1	3	1	22
Málaga		49	43	21	11	10	0	134
Sevilla		10	4	1	4	1	0	20
ARAGÓN		23	26	12	12	1	0	74
Huesca		5	2	4	3	0	0	14
Teruel		1	2	0	2	1	0	6
Zaragoza		17	22	8	7	0	0	54
ASTURIAS, PRINCIPADO DE		13	9	8	4	3	0	37
BALEARS, ILLES		26	20	4	6	2	0	58
CANARIAS		39	33	24	7	3	0	106
Palmas, Las		18	15	13	5	3	0	54
Santa Cruz de Tenerife		21	18	11	2	0	0	52
CANTABRIA		16	5	5	5	1	0	32
CASTILLA Y LEÓN		33	20	13	12	2	0	80
Ávila		0	2	0	2	0	0	4
Burgos		7	6	4	2	1	0	20
León		6	0	1	2	1	0	10
Palencia		1	0	0	0	0	0	1
Salamanca		5	4	1	0	0	0	10
Segovia		3	2	0	0	0	0	5
Soria		3	1	4	1	0	0	9
Valladolid		5	4	3	5	0	0	17
Zamora		3	1	0	0	0	0	4
CASTILLA-LA MANCHA		35	22	13	11	8	0	89
Albacete		3	7	5	2	1	0	18
Ciudad Real		13	6	7	3	3	0	32
Cuenca		2	0	0	1	0	0	3
Guadalajara		5	3	1	0	1	0	10
Toledo		12	6	0	5	3	0	26
CATALUÑA		143	93	70	59	11	0	376
Barcelona		94	54	43	48	7	0	246
Girona		19	13	12	5	4	0	53
Lleida		11	8	1	1	0	0	21
Tarragona		19	18	14	5	0	0	56
COMUNITAT VALENCIANA		201	115	68	37	16	0	437
Alicante/Alacant		66	48	18	15	9	0	156
Castellón/Castelló		16	4	2	4	1	0	27
Valencia/València		119	63	48	18	6	0	254
EXTREMADURA		15	11	11	8	2	0	47
Badajoz		11	8	7	7	2	0	35
Cáceres		4	3	4	1	0	0	12
GALICIA		28	15	12	3	4	0	62
Coruña, A		5	6	6	0	1	0	18
Lugo		7	0	0	0	0	0	7
Ourense		2	1	2	0	0	0	5
Pontevedra		14	8	4	3	3	0	32
MADRID, COMUNIDAD DE		155	86	51	37	25	0	354
MURCIA, REGIÓN DE		57	36	41	19	4	1	158
NAVARRA, COMUNIDAD FORAL DE		4	0	0	0	0	0	4
PAÍS VASCO		72	20	24	12	10	0	138
Araba/Álava		9	5	4	3	0	0	21
Bizkaia		42	10	15	8	8	0	83
Gipuzkoa		21	5	5	1	2	0	34
RIOJA, LA		5	2	2	1	1	0	11
CEUTA		8	1	2	9	7	0	27
MELILLA		10	2	6	9	9	0	36

Fuente: Elaboración propia a partir de datos del Ministerio de Inclusión, Seguridad Social y Migraciones.

11. CONCESIONES DE AUTORIZACIÓN DE RESIDENCIA TEMPORAL Y TRABAJO
A MUJERES EXTRANJERAS VÍCTIMAS DE DELITOS DE VIOLENCIA EN LA PAREJA O EXPAREJA
Y AUTORIZACIONES DE RESIDENCIA A SUS HIJAS E HIJOS

Tabla 11.18. Autorizaciones de residencia temporal y de trabajo concedidas por circunstancias excepcionales a hijas menores y/o con discapacidad de mujeres víctimas de violencia en la pareja o expareja, por comunidad autónoma y provincia. Periodo 2011-2024.

(continúa)

Com. autónoma y provincia	Año	2024	2023	2022	2021	2020	2019	2018
TOTAL		779	710	539	449	300	23	24
ANDALUCÍA		83	70	60	52	33	5	0
Almería		24	25	8	16	7	0	0
Cádiz		7	7	7	6	7	0	0
Córdoba		4	3	4	0	3	0	0
Granada		18	10	15	9	5	1	0
Huelva		6	6	7	1	1	1	0
Jaén		1	3	1	5	1	1	0
Málaga		11	10	13	12	5	2	0
Sevilla		12	6	5	3	4	0	0
ARAGÓN		21	16	17	5	2	1	3
Huesca		3	1	3	3	1	0	0
Teruel		0	2	0	1	1	0	0
Zaragoza		18	13	14	1	0	1	3
ASTURIAS, PRINCIPADO DE		18	8	4	6	2	0	2
BALEARS, ILLES		38	21	25	24	11	2	1
CANARIAS		20	28	23	27	19	1	1
Palmas, Las		9	19	16	17	12	0	1
Santa Cruz de Tenerife		11	9	7	10	7	1	0
CANTABRIA		8	5	12	4	2	1	0
CASTILLA Y LEÓN		16	33	7	10	16	0	0
Ávila		1	0	0	2	1	0	0
Burgos		6	7	2	1	1	0	0
León		1	4	3	0	1	0	0
Palencia		5	3	0	0	1	0	0
Salamanca		1	5	2	0	4	0	0
Segovia		0	2	0	3	2	0	0
Soria		1	7	0	2	1	0	0
Valladolid		1	4	0	1	4	0	0
Zamora		0	1	0	1	1	0	0
CASTILLA-LA MANCHA		41	48	23	18	18	1	0
Albacete		13	6	8	4	6	0	0
Ciudad Real		2	8	6	1	3	0	0
Cuenca		8	13	2	0	5	0	0
Guadalajara		3	3	0	6	0	0	0
Toledo		15	18	7	7	4	1	0
CATALUÑA		126	121	103	70	60	2	2
Barcelona		84	79	71	46	35	1	0
Girona		11	4	5	1	5	0	1
Lleida		13	21	10	12	14	0	0
Tarragona		18	17	17	11	6	1	1
COMUNITAT VALENCIANA		157	139	95	87	56	3	2
Alicante/Alacant		67	65	52	48	29	1	2
Castellón/Castelló		24	20	12	5	7	0	0
Valencia/València		66	54	31	34	20	2	0
EXTREMADURA		12	5	3	2	2	0	3
Badajoz		4	1	2	0	2	0	3
Cáceres		8	4	1	2	0	0	0
GALICIA		30	28	17	16	12	1	0
Coruña, A		16	18	9	10	7	0	0
Lugo		0	3	3	4	1	0	0
Ourense		6	4	3	0	1	0	0
Pontevedra		8	3	2	2	3	1	0
MADRID, COMUNIDAD DE		71	88	57	37	21	0	2
MURCIA, REGIÓN DE		62	36	33	38	12	0	4
NAVARRA, COMUNIDAD FORAL DE		15	10	16	7	1	1	0
PAÍS VASCO		52	48	34	32	19	5	3
Araba/Álava		7	10	8	7	4	0	2
Bizkaia		28	24	21	23	12	4	1
Gipuzkoa		17	14	5	2	3	1	0
RIOJA, LA		5	3	6	5	2	0	0
CEUTA		1	1	0	0	4	0	1
MELILLA		2	2	4	8	8	0	0
NO CONSTA		1	0	0	1	0	0	0

Fuente: Elaboración propia a partir de datos del Ministerio de Inclusión, Seguridad Social y Migraciones.

11. CONCESIONES DE AUTORIZACIÓN DE RESIDENCIA TEMPORAL Y TRABAJO
A MUJERES EXTRANJERAS VÍCTIMAS DE DELITOS DE VIOLENCIA EN LA PAREJA O EXPAREJA
Y AUTORIZACIONES DE RESIDENCIA A SUS HIJAS E HIJOS

Com. autónoma y provincia	Año	(conclusión)							Periodo 2011-2024
		2017	2016	2015	2014	2013	2012	2011	
TOTAL		27	72	133	170	156	184	45	3.611
ANDALUCÍA		4	20	19	43	31	24	3	447
Almería		1	1	2	8	2	3	0	97
Cádiz		0	3	2	4	7	8	0	58
Córdoba		0	1	1	0	2	2	1	21
Granada		0	4	2	4	3	1	0	72
Huelva		0	3	0	0	2	4	1	32
Jaén		0	2	2	6	1	0	0	23
Málaga		3	3	10	20	9	6	1	105
Sevilla		0	3	0	1	5	0	0	39
ARAGÓN		0	1	4	2	6	5	0	83
Huesca		0	0	0	1	0	1	0	13
Teruel		0	0	0	0	0	0	0	4
Zaragoza		0	1	4	1	6	4	0	66
ASTURIAS, PRINCIPADO DE		0	1	0	2	0	0	0	43
BALEARS, ILLES		0	1	4	2	8	2	0	139
CANARIAS		1	5	14	14	9	8	4	174
Palmas, Las		0	2	4	5	3	3	3	94
Santa Cruz de Tenerife		1	3	10	9	6	5	1	80
CANTABRIA		0	0	2	0	0	0	0	34
CASTILLA Y LEÓN		1	0	3	3	3	8	1	101
Ávila		0	0	0	0	0	0	0	4
Burgos		0	0	2	2	2	2	0	25
León		0	0	0	0	0	0	0	9
Palencia		0	0	0	0	0	0	0	9
Salamanca		0	0	0	0	0	0	0	12
Segovia		0	0	0	0	0	0	0	7
Soria		0	0	1	1	1	2	0	16
Valladolid		0	0	0	0	0	0	0	10
Zamora		1	0	0	0	0	4	1	9
CASTILLA-LA MANCHA		3	4	7	6	6	5	2	182
Albacete		1	0	1	0	1	1	0	41
Ciudad Real		0	0	3	4	1	2	1	31
Cuenca		0	2	0	0	0	1	0	31
Guadalajara		2	0	1	1	1	0	0	17
Toledo		0	2	2	1	3	1	1	62
CATALUÑA		7	7	18	25	17	25	9	592
Barcelona		3	5	12	10	7	11	7	371
Girona		2	1	1	2	3	5	0	41
Lleida		0	0	1	6	1	1	0	79
Tarragona		2	1	4	7	6	8	2	101
COMUNITAT VALENCIANA		6	13	28	20	24	31	6	667
Alicante/Alacant		3	6	11	5	10	14	1	314
Castellón/Castelló		0	2	2	0	1	1	0	74
Valencia/València		3	5	15	15	13	16	5	279
EXTREMADURA		0	0	0	0	1	2	2	32
Badajoz		0	0	0	0	1	2	2	17
Cáceres		0	0	0	0	0	0	0	15
GALICIA		0	0	4	6	2	6	1	123
Coruña, A		0	0	0	3	1	3	0	67
Lugo		0	0	0	0	0	2	0	13
Ourense		0	0	1	0	0	0	0	15
Pontevedra		0	0	3	3	1	1	1	28
MADRID, COMUNIDAD DE		4	8	7	21	15	34	7	372
MURCIA, REGIÓN DE		0	3	1	5	5	1	1	201
NAVARRA, COMUNIDAD FORAL DE		0	1	0	1	0	0	0	52
PAÍS VASCO		1	7	19	16	28	32	8	304
Araba/Álava		0	0	1	2	3	5	0	49
Bizkaia		1	6	16	10	18	15	5	184
Gipuzkoa		0	1	2	4	7	12	3	71
RIOJA, LA		0	0	0	2	1	0	1	25
CEUTA		0	0	0	0	0	0	0	7
MELILLA		0	1	3	2	0	1	0	31
NO CONSTA		0	0	0	0	0	0	0	2

Fuente: Elaboración propia a partir de datos del Ministerio de Inclusión, Seguridad Social y Migraciones.

11. CONCESIONES DE AUTORIZACIÓN DE RESIDENCIA TEMPORAL Y TRABAJO
A MUJERES EXTRANJERAS VÍCTIMAS DE DELITOS DE VIOLENCIA EN LA PAREJA O EXPAREJA
Y AUTORIZACIONES DE RESIDENCIA A SUS HIJAS E HIJOS

Tabla 11.19. Autorizaciones de residencia temporal y de trabajo concedidas por circunstancias excepcionales a hijos menores y/o con discapacidad de mujeres víctimas de violencia en la pareja o expareja, por comunidad autónoma y provincia. Periodo 2011-2024.

(continúa)

Com. autónoma y provincia	Año	2024	2023	2022	2021	2020	2019	2018
TOTAL		880	764	562	474	268	23	43
ANDALUCÍA		93	65	54	48	25	7	5
Almería		12	28	6	10	5	3	1
Cádiz		16	5	6	5	4	0	0
Córdoba		7	2	6	2	1	2	0
Granada		21	5	7	3	1	0	0
Huelva		4	7	4	7	2	1	1
Jaén		5	5	6	3	1	1	1
Málaga		12	8	11	9	7	0	1
Sevilla		16	5	8	9	4	0	1
ARAGÓN		22	16	11	7	7	1	2
Huesca		6	2	5	1	0	0	0
Teruel		0	2	0	2	2	0	0
Zaragoza		16	12	6	4	5	1	2
ASTURIAS, PRINCIPADO DE		19	16	17	10	4	0	0
BALEARS, ILLES		47	32	16	20	16	0	1
CANARIAS		30	35	22	17	8	0	1
Palmas, Las		15	18	10	11	5	0	0
Santa Cruz de Tenerife		15	17	12	6	3	0	1
CANTABRIA		6	6	4	8	3	1	0
CASTILLA Y LEÓN		16	35	4	8	7	0	2
Ávila		2	0	0	1	0	0	0
Burgos		5	5	2	3	1	0	0
León		1	9	0	1	4	0	0
Palencia		1	3	0	0	1	0	0
Salamanca		1	4	1	2	0	0	0
Segovia		0	6	0	0	0	0	0
Soria		2	4	0	0	0	0	0
Valladolid		3	1	1	0	1	0	2
Zamora		1	3	0	1	0	0	0
CASTILLA-LA MANCHA		46	34	28	7	14	0	0
Albacete		9	5	5	1	2	0	0
Ciudad Real		7	5	10	0	2	0	0
Cuenca		3	7	1	1	3	0	0
Guadalajara		9	5	1	1	2	0	0
Toledo		18	12	11	4	5	0	0
CATALUÑA		119	116	104	86	51	3	6
Barcelona		89	77	80	55	26	0	2
Girona		8	17	11	10	5	0	1
Lleida		8	9	3	11	11	0	1
Tarragona		14	13	10	10	9	3	2
COMUNITAT VALENCIANA		207	123	112	97	51	2	11
Alicante/Alacant		94	60	63	57	25	1	8
Castellón/Castelló		26	19	19	11	6	0	2
Valencia/València		87	44	30	29	20	1	1
EXTREMADURA		15	14	8	7	7	0	1
Badajoz		6	2	1	0	4	0	1
Cáceres		9	12	7	7	3	0	0
GALICIA		30	32	15	26	11	2	4
Coruña, A		12	18	12	13	10	2	0
Lugo		7	8	0	6	0	0	2
Ourense		6	3	0	2	1	0	1
Pontevedra		5	3	3	5	0	0	1
MADRID, COMUNIDAD DE		81	94	55	51	21	1	3
MURCIA, REGIÓN DE		58	52	43	35	7	1	3
NAVARRA, COMUNIDAD FORAL DE		22	13	12	5	2	0	0
PAÍS VASCO		54	67	47	30	25	5	4
Araba/Álava		8	9	7	7	3	0	0
Bizkaia		29	36	27	17	17	5	3
Gipuzkoa		17	22	13	6	5	0	1
RIOJA, LA		7	10	5	7	2	0	0
CEUTA		2	0	0	0	0	0	0
MELILLA		5	4	5	5	7	0	0
NO CONSTA		1	0	0	0	0	0	0

Fuente: Elaboración propia a partir de datos del Ministerio de Inclusión, Seguridad Social y Migraciones.

11. CONCESIONES DE AUTORIZACIÓN DE RESIDENCIA TEMPORAL Y TRABAJO
A MUJERES EXTRANJERAS VÍCTIMAS DE DELITOS DE VIOLENCIA EN LA PAREJA O EXPAREJA
Y AUTORIZACIONES DE RESIDENCIA A SUS HIJAS E HIJOS

Com. autónoma y provincia	(conclusión)								
	Año	2017	2016	2015	2014	2013	2012	2011	Periodo 2011-2024
TOTAL		20	85	145	168	130	150	37	3.749
ANDALUCÍA		2	21	24	33	22	19	4	422
Almería		1	2	8	8	4	5	0	93
Cádiz		0	2	3	4	4	3	0	52
Córdoba		0	0	0	1	2	2	1	26
Granada		0	4	3	2	1	1	0	48
Huelva		0	2	1	0	1	0	0	30
Jaén		0	2	2	7	0	1	0	34
Málaga		1	6	5	8	7	3	1	79
Sevilla		0	3	2	3	3	4	2	60
ARAGÓN		0	3	3	3	6	7	0	88
Huesca		0	0	0	1	2	3	0	20
Teruel		0	0	0	1	0	0	0	7
Zaragoza		0	3	3	1	4	4	0	61
ASTURIAS, PRINCIPADO DE		0	0	0	0	0	0	0	66
BALEARS, ILLES		0	4	5	4	7	3	0	155
CANARIAS		2	4	9	9	6	4	2	149
Palmas, Las		0	3	3	2	3	2	2	74
Santa Cruz de Tenerife		2	1	6	7	3	2	0	75
CANTABRIA		0	0	0	6	0	0	0	34
CASTILLA Y LEÓN		0	0	2	9	5	6	0	94
Ávila		0	0	0	0	0	0	0	3
Burgos		0	0	1	4	4	4	0	29
León		0	0	0	0	0	0	0	15
Palencia		0	0	0	0	0	0	0	5
Salamanca		0	0	0	0	0	0	0	8
Segovia		0	0	0	2	0	0	0	8
Soria		0	0	1	1	1	1	0	10
Valladolid		0	0	0	2	0	0	0	10
Zamora		0	0	0	0	0	1	0	6
CASTILLA-LA MANCHA		4	3	0	4	1	1	3	145
Albacete		0	0	0	0	1	1	0	24
Ciudad Real		0	1	0	2	0	0	2	29
Cuenca		0	1	0	0	0	0	0	16
Guadalajara		4	0	0	2	0	0	0	24
Toledo		0	1	0	0	0	0	1	52
CATALUÑA		2	9	13	19	16	22	8	574
Barcelona		0	7	11	10	10	11	5	383
Girona		0	1	1	5	4	3	0	66
Lleida		0	0	0	1	2	2	0	48
Tarragona		2	1	1	3	0	6	3	77
COMUNITAT VALENCIANA		4	16	39	25	16	22	7	732
Alicante/Alacant		2	3	14	7	7	8	3	352
Castellón/Castelló		1	2	9	3	1	1	0	100
Valencia/València		1	11	16	15	8	13	4	280
EXTREMADURA		0	0	0	0	3	5	0	60
Badajoz		0	0	0	0	3	4	0	21
Cáceres		0	0	0	0	0	1	0	39
GALICIA		0	1	4	8	5	9	2	149
Coruña, A		0	0	1	1	0	1	0	70
Lugo		0	0	0	0	3	4	2	32
Ourense		0	1	2	0	0	0	0	16
Pontevedra		0	0	1	7	2	4	0	31
MADRID, COMUNIDAD DE		4	10	12	18	20	29	7	406
MURCIA, REGIÓN DE		1	5	5	4	2	3	1	220
NAVARRA, COMUNIDAD FORAL DE		0	0	0	0	0	0	0	54
PAÍS VASCO		1	9	25	23	21	19	3	333
Araba/Álava		0	0	1	0	2	0	0	37
Bizkaia		1	5	17	16	9	6	1	189
Gipuzkoa		0	4	7	7	10	13	2	107
RIOJA, LA		0	0	2	1	0	1	0	35
CEUTA		0	0	0	0	0	0	0	2
MELILLA		0	0	2	2	0	0	0	30
NO CONSTA		0	0	0	0	0	0	0	1

Fuente: Elaboración propia a partir de datos del Ministerio de Inclusión, Seguridad Social y Migraciones.

11. CONCESIONES DE AUTORIZACIÓN DE RESIDENCIA TEMPORAL Y TRABAJO A MUJERES EXTRANJERAS VÍCTIMAS DE DELITOS DE VIOLENCIA EN LA PAREJA O EXPAREJA Y AUTORIZACIONES DE RESIDENCIA A SUS HIJAS E HIJOS

Tabla 11.20. Solicitud de autorizaciones de residencia temporal y de trabajo por circunstancias excepcionales para mujeres víctimas de violencia en la pareja o expareja y sus hijas e hijos menores y/o con discapacidad, por comunidad autónoma y provincia.
Periodo 2011-2024.

(continúa)

Comunidad autónoma y provincia	Año								
	2024	2023	2022	2021	2020	2019	2018	2017	2016
TOTAL	7.163	6.802	5.797	4.689	3.831	1.826	1.258	942	1.072
ANDALUCÍA	974	850	799	679	533	330	234	168	220
Almería	271	270	189	178	156	138	104	66	59
Cádiz	91	76	64	63	44	17	9	10	12
Córdoba	54	54	36	42	22	10	15	6	4
Granada	135	109	93	69	65	30	13	10	17
Huelva	74	57	117	88	69	41	15	11	28
Jaén	45	29	43	27	28	15	7	2	12
Málaga	188	173	189	149	109	55	54	51	66
Sevilla	116	82	68	63	40	24	17	12	22
ARAGÓN	207	173	157	96	83	53	37	21	27
Huesca	56	25	32	17	12	6	6	1	4
Teruel	10	25	12	11	11	4	2	2	0
Zaragoza	141	123	113	68	60	43	29	18	23
ASTURIAS, PRINCIPADO DE	140	110	74	66	54	17	11	3	14
BALEARS, ILLES	327	292	210	222	185	60	38	30	28
CANARIAS	208	197	145	169	141	58	48	44	60
Palmas, Las	132	109	86	106	84	34	29	20	38
Santa Cruz de Tenerife	76	88	59	63	57	24	19	24	22
CANTABRIA	57	56	58	40	28	15	5	5	8
CASTILLA Y LEÓN	218	220	123	100	86	26	22	15	10
Ávila	12	4	7	6	7	0	0	0	0
Burgos	55	55	44	23	25	11	11	8	6
León	25	33	23	15	13	1	1	2	0
Palencia	23	11	6	1	3	4	2	1	0
Salamanca	25	39	9	14	9	4	0	0	1
Segovia	19	19	8	11	6	1	0	1	1
Soria	20	22	16	9	5	3	1	0	0
Valladolid	26	24	7	17	12	2	6	2	2
Zamora	13	13	3	4	6	0	1	1	0
CASTILLA-LA MANCHA	350	302	238	205	165	59	23	35	35
Albacete	83	51	47	41	32	3	5	4	8
Ciudad Real	81	74	66	52	51	28	9	8	9
Cuenca	47	39	22	15	19	5	1	0	5
Guadalajara	35	28	15	31	16	4	1	10	5
Toledo	104	110	88	66	47	19	7	13	8
CATALUÑA	1.037	1.109	1.085	752	642	284	207	131	148
Barcelona	687	753	755	518	357	175	119	74	81
Girona	117	102	67	51	62	21	32	12	20
Lleida	108	141	130	86	125	46	29	14	23
Tarragona	125	113	133	97	98	42	27	31	24
COMUNITAT VALENCIANA	1.305	1.158	1.025	791	657	263	198	142	172
Alicante/Alacant	519	540	506	380	321	132	105	66	62
Castellón/Castelló	161	131	106	67	82	21	17	10	21
Valencia/València	625	487	413	344	254	110	76	66	89
EXTREMADURA	80	73	57	48	42	17	11	6	4
Badajoz	29	20	24	16	26	8	10	5	3
Cáceres	51	53	33	32	16	9	1	1	1
GALICIA	249	239	161	178	172	54	28	44	37
Coruña, A	124	119	102	76	98	20	15	15	11
Lugo	28	52	21	41	21	11	5	4	7
Ourense	45	35	16	28	25	6	3	10	6
Pontevedra	52	33	22	33	28	17	5	15	13
MADRID, COMUNIDAD DE	879	867	644	473	409	251	171	143	121
MURCIA, REGIÓN DE	505	518	440	387	274	140	90	72	57
NAVARRA, COMUNIDAD FORAL DE	109	92	95	47	42	11	11	1	12
PAÍS VASCO	408	457	417	349	247	157	107	74	95
Araba/Álava	64	74	76	59	25	29	24	18	13
Bizkaia	220	236	245	190	153	100	58	37	51
Gipuzkoa	124	147	96	100	69	28	25	19	31
RIOJA, LA	58	56	36	44	26	16	6	3	13
CEUTA	13	6	5	3	5	5	7	3	8
MELILLA	13	21	23	26	33	7	4	2	2
NO CONSTA	26	6	5	14	7	3	0	0	1

Fuente: Elaboración propia a partir de datos del Ministerio de Inclusión, Seguridad Social y Migraciones.

11. CONCESIONES DE AUTORIZACIÓN DE RESIDENCIA TEMPORAL Y TRABAJO A MUJERES EXTRANJERAS VÍCTIMAS DE DELITOS DE VIOLENCIA EN LA PAREJA O EXPAREJA Y AUTORIZACIONES DE RESIDENCIA A SUS HIJAS E HIJOS

Comunidad autónoma y provincia	Año					Periodo 2011-2024		Variación interanual (%) 2024/2023
	2015	2014	2013	2012	2011	Valores absolutos	Distribución porcentual (%)	
TOTAL	1.596	1.690	1.758	2.384	1.434	42.242	100,0	5,3
ANDALUCÍA	334	386	345	430	153	6.435	15,2	14,6
Almería	66	81	76	192	47	1.893	4,5	0,4
Cádiz	20	37	31	27	8	509	1,2	19,7
Córdoba	9	3	9	14	14	292	0,7	0,0
Granada	34	22	20	23	8	648	1,5	23,9
Huelva	19	21	18	31	7	596	1,4	29,8
Jaén	16	34	28	12	5	303	0,7	55,2
Málaga	137	163	139	105	58	1.636	3,9	8,7
Sevilla	33	25	24	26	6	558	1,3	41,5
ARAGÓN	35	25	39	47	18	1.018	2,4	19,7
Huesca	6	4	8	11	7	195	0,5	124,0
Teruel	3	2	8	7	2	99	0,2	-60,0
Zaragoza	26	19	23	29	9	724	1,7	14,6
ASTURIAS, PRINCIPADO DE	11	9	7	9	4	529	1,3	27,3
BALEARS, ILLES	55	28	46	61	44	1.626	3,8	12,0
CANARIAS	66	64	58	52	38	1.348	3,2	5,6
Palmas, Las	25	33	27	34	27	784	1,9	21,1
Santa Cruz de Tenerife	41	31	31	18	11	564	1,3	-13,6
CANTABRIA	5	15	9	7	5	313	0,7	1,8
CASTILLA Y LEÓN	23	40	29	45	29	986	2,3	-0,9
Ávila	0	0	2	1	3	42	0,1	200,0
Burgos	8	25	18	19	5	313	0,7	0,0
León	2	1	0	0	2	118	0,3	-24,2
Palencia	2	1	0	1	0	55	0,1	109,1
Salamanca	4	0	2	6	4	117	0,3	-35,9
Segovia	3	6	4	0	3	82	0,2	0,0
Soria	4	3	3	11	4	101	0,2	-9,1
Valladolid	0	3	0	1	4	106	0,3	8,3
Zamora	0	1	0	6	4	52	0,1	0,0
CASTILLA-LA MANCHA	62	61	73	87	44	1.739	4,1	15,9
Albacete	12	10	16	16	3	331	0,8	62,7
Ciudad Real	20	25	21	28	17	489	1,2	9,5
Cuenca	2	4	8	5	5	177	0,4	20,5
Guadalajara	12	9	13	15	1	195	0,5	25,0
Toledo	16	13	15	23	18	547	1,3	-5,5
CATALUÑA	199	255	271	412	272	6.804	16,1	-6,5
Barcelona	135	156	148	286	193	4.437	10,5	-8,8
Girona	23	30	45	25	27	634	1,5	14,7
Lleida	16	36	32	25	11	822	1,9	-23,4
Tarragona	25	33	46	76	41	911	2,2	10,6
COMUNITAT VALENCIANA	303	248	272	399	278	7.211	17,1	12,7
Alicante/Alacant	110	76	87	139	78	3.121	7,4	-3,9
Castellón/Castelló	49	22	20	27	13	747	1,8	22,9
Valencia/València	144	150	165	233	187	3.343	7,9	28,3
EXTREMADURA	3	7	24	31	19	422	1,0	9,6
Badajoz	2	2	18	20	11	194	0,5	45,0
Cáceres	1	5	6	11	8	228	0,5	-3,8
GALICIA	56	73	69	97	57	1.514	3,6	4,2
Coruña, A	10	24	15	31	15	675	1,6	4,2
Lugo	7	3	12	25	15	252	0,6	-46,2
Ourense	15	7	9	8	4	217	0,5	28,6
Pontevedra	24	39	33	33	23	370	0,9	57,6
MADRID, COMUNIDAD DE	154	199	249	405	301	5.266	12,5	1,4
MURCIA, REGIÓN DE	82	86	82	101	54	2.888	6,8	-2,5
NAVARRA, COMUNIDAD FORAL DE	11	9	10	10	1	461	1,1	18,5
PAÍS VASCO	167	170	157	169	106	3.080	7,3	-10,7
Araba/Álava	9	15	15	17	3	441	1,0	-13,5
Bizkaia	95	99	71	86	45	1.686	4,0	-6,8
Gipuzkoa	63	56	71	66	58	953	2,3	-15,6
RIOJA, LA	14	7	14	18	8	319	0,8	3,6
CEUTA	12	0	0	1	3	71	0,2	116,7
MELILLA	4	7	4	3	0	149	0,4	-38,1
NO CONSTA	0	1	0	0	0	63	0,1	333,3

Fuente: Elaboración propia a partir de datos del Ministerio de Inclusión, Seguridad Social y Migraciones.

11. CONCESIONES DE AUTORIZACIÓN DE RESIDENCIA TEMPORAL Y TRABAJO A MUJERES EXTRANJERAS VÍCTIMAS DE DELITOS DE VIOLENCIA EN LA PAREJA O EXPAREJA Y AUTORIZACIONES DE RESIDENCIA A SUS HIJAS E HIJOS

Tabla 11.21. Solicitudes resueltas¹ de autorizaciones de residencia temporal y de trabajo por circunstancias excepcionales para mujeres víctimas de violencia en la pareja o expareja y sus hijas e hijos menores y/o con discapacidad, por comunidad autónoma y provincia.

Periodo 2011-2024.

(continúa)

Comunidad autónoma y provincia	Año								
	2024	2023	2022	2021	2020	2019	2018	2017	2016
TOTAL	7.745	6.702	5.981	4.799	3.496	1.739	1.159	1.038	1.297
ANDALUCÍA	1.126	956	901	722	640	341	256	190	256
Almería	293	309	204	189	159	147	105	67	65
Cádiz	108	86	72	72	50	17	10	11	16
Córdoba	76	56	60	36	14	18	9	5	9
Granada	157	101	107	82	60	32	16	9	21
Huelva	79	76	110	73	57	32	20	8	24
Jaén	52	41	49	34	21	11	6	5	12
Málaga	224	219	221	167	233	64	74	66	71
Sevilla	137	68	78	69	46	20	16	19	38
ARAGÓN	204	182	141	100	77	37	33	24	27
Huesca	41	31	21	19	9	4	3	1	7
Teruel	17	22	9	11	10	2	1	2	1
Zaragoza	146	129	111	70	58	31	29	21	19
ASTURIAS, PRINCIPADO DE	136	85	75	72	55	14	10	6	16
BALEARS, ILLES	360	191	243	190	143	51	27	31	31
CANARIAS	192	173	170	147	133	58	45	42	54
Palmas, Las	109	97	114	79	78	32	27	20	36
Santa Cruz de Tenerife	83	76	56	68	55	26	18	22	18
CANTABRIA	56	50	48	41	22	13	5	7	6
CASTILLA Y LEÓN	191	233	107	104	96	24	30	17	19
Ávila	12	8	6	6	7	0	0	0	0
Burgos	62	66	48	33	28	14	15	12	8
León	19	31	19	12	14	0	1	2	1
Palencia	20	14	3	1	6	3	2	1	1
Salamanca	16	27	9	11	9	2	0	0	5
Segovia	13	25	4	12	7	1	1	0	2
Soria	18	26	8	8	8	3	1	0	0
Valladolid	26	24	5	14	12	1	9	1	2
Zamora	5	12	5	7	5	0	1	1	0
CASTILLA-LA MANCHA	368	307	265	216	151	57	19	39	29
Albacete	86	50	54	40	28	4	4	8	4
Ciudad Real	76	67	69	52	45	19	7	7	6
Cuenca	42	46	19	11	20	5	1	0	5
Guadalajara	42	32	13	33	16	9	1	10	5
Toledo	122	112	110	80	42	20	6	14	9
CATALUÑA	1.268	1.111	990	795	541	234	178	142	180
Barcelona	940	721	650	476	274	124	92	81	102
Girona	97	89	83	55	50	19	21	11	24
Lleida	98	156	110	122	143	51	31	15	26
Tarragona	133	145	147	142	74	40	34	35	28
COMUNITAT VALENCIANA	1.426	1.074	1.040	826	576	256	189	177	207
Alicante/Alacant	631	545	536	423	307	154	110	92	90
Castellón/Castelló	172	135	107	70	61	16	15	13	28
Valencia/València	623	394	397	333	208	86	64	72	89
EXTREMADURA	79	77	56	39	41	15	14	5	7
Badajoz	30	23	31	14	31	8	12	5	7
Cáceres	49	54	25	25	10	7	2	0	0
GALICIA	255	272	204	169	153	44	33	44	56
Coruña, A	115	110	127	78	80	16	10	15	24
Lugo	48	53	24	38	10	8	7	3	2
Ourense	36	40	26	24	26	8	3	5	12
Pontevedra	56	69	27	29	37	12	13	21	18
MADRID, COMUNIDAD DE	749	807	716	510	357	350	125	160	180
MURCIA, REGIÓN DE	611	507	415	401	207	93	76	64	71
NAVARRA, COMUNIDAD FORAL DE	168	102	101	54	28	10	12	4	14
PAÍS VASCO	447	502	419	326	213	123	92	72	123
Araba/Álava	75	102	127	45	30	19	23	17	9
Bizkaia	239	278	179	180	122	77	48	33	60
Gipuzkoa	133	122	113	101	61	27	21	22	54
RIOJA, LA	58	49	50	41	25	10	5	7	9
CEUTA	14	4	7	3	10	4	6	5	9
MELILLA	15	18	28	30	27	4	4	2	3
NO CONSTA	22	2	5	13	1	1	0	0	0

1. Se considera el año de resolución de la solicitud.

Fuente: Elaboración propia a partir de datos del Ministerio de Inclusión, Seguridad Social y Migraciones.

11. CONCESIONES DE AUTORIZACIÓN DE RESIDENCIA TEMPORAL Y TRABAJO
A MUJERES EXTRANJERAS VÍCTIMAS DE DELITOS DE VIOLENCIA EN LA PAREJA O EXPAREJA
Y AUTORIZACIONES DE RESIDENCIA A SUS HIJAS E HIJOS

(conclusión)

Comunidad autónoma y provincia	Año					Período 2011-2024		Variación interanual (%) 2024/2023
	2015	2014	2013	2012	2011	Valores absolutos	Distribución porcentual (%)	
TOTAL	1.609	1.685	1.771	2.246	857	42.124	100,0	15,6
ANDALUCÍA	311	348	332	389	95	6.863	16,3	17,8
Almería	71	86	90	178	29	1.992	4,7	-5,2
Cádiz	23	33	35	26	2	561	1,3	25,6
Córdoba	6	4	12	17	4	326	0,8	35,7
Granada	31	21	21	25	3	686	1,6	55,4
Huelva	19	20	20	19	6	563	1,3	3,9
Jaén	19	35	19	8	5	317	0,8	26,8
Málaga	118	128	97	106	42	1.830	4,3	2,3
Sevilla	24	21	38	10	4	588	1,4	101,5
ARAGÓN	27	24	35	47	9	967	2,3	12,1
Huesca	3	8	8	13	1	169	0,4	32,3
Teruel	3	4	6	7	2	97	0,2	-22,7
Zaragoza	21	12	21	27	6	701	1,7	13,2
ASTURIAS, PRINCIPADO DE	12	10	4	10	2	507	1,2	60,0
BALEARS, ILLES	46	31	46	67	20	1.477	3,5	88,5
CANARIAS	67	66	47	59	30	1.283	3,0	11,0
Palmas, Las	22	34	23	40	21	732	1,7	12,4
Santa Cruz de Tenerife	45	32	24	19	9	551	1,3	9,2
CANTABRIA	8	11	10	7	4	288	0,7	12,0
CASTILLA Y LEÓN	21	43	32	41	21	979	2,3	-18,0
Ávila	0	1	1	2	2	45	0,1	50,0
Burgos	10	27	17	19	2	361	0,9	-6,1
León	1	1	0	0	2	103	0,2	-38,7
Palencia	1	1	0	1	0	54	0,1	42,9
Salamanca	0	0	6	5	1	91	0,2	-40,7
Segovia	5	6	3	0	3	82	0,2	-48,0
Soria	4	3	5	7	4	95	0,2	-30,8
Valladolid	0	3	0	1	3	101	0,2	8,3
Zamora	0	1	0	6	4	47	0,1	-58,3
CASTILLA-LA MANCHA	65	54	79	72	34	1.755	4,2	19,9
Albacete	14	10	18	14	2	336	0,8	72,0
Ciudad Real	23	22	23	18	14	448	1,1	13,4
Cuenca	3	3	8	5	4	172	0,4	-8,7
Guadalajara	13	9	12	14	0	209	0,5	31,3
Toledo	12	10	18	21	14	590	1,4	8,9
CATALUÑA	223	283	267	376	167	6.755	16,0	14,1
Barcelona	159	164	156	251	111	4.301	10,2	30,4
Girona	21	40	29	25	22	586	1,4	9,0
Lleida	14	40	30	28	5	869	2,1	-37,2
Tarragona	29	39	52	72	29	999	2,4	-8,3
COMUNITAT VALENCIANA	282	254	283	404	147	7.141	17,0	32,8
Alicante/Alacant	106	84	89	154	35	3.356	8,0	15,8
Castellón/Castelló	38	16	20	24	11	726	1,7	27,4
Valencia/València	138	154	174	226	101	3.059	7,3	58,1
EXTREMADURA	4	10	27	28	15	417	1,0	2,6
Badajoz	2	5	19	18	9	214	0,5	30,4
Cáceres	2	5	8	10	6	203	0,5	-9,3
GALICIA	64	69	70	73	34	1.540	3,7	-6,3
Coruña, A	8	17	20	25	7	652	1,5	4,5
Lugo	10	14	12	17	8	254	0,6	-9,4
Ourense	16	9	5	8	3	221	0,5	-10,0
Pontevedra	30	29	33	23	16	413	1,0	-18,8
MADRID, COMUNIDAD DE	185	208	266	387	173	5.173	12,3	-7,2
MURCIA, REGIÓN DE	82	86	93	77	34	2.817	6,7	20,5
NAVARRA, COMUNIDAD FORAL DE	8	11	7	7	0	526	1,2	64,7
PAÍS VASCO	178	161	157	183	64	3.060	7,3	-11,0
Araba/Álava	14	14	17	15	1	508	1,2	-26,5
Bizkaia	101	93	79	90	27	1.606	3,8	-14,0
Gipuzkoa	63	54	61	78	36	946	2,2	9,0
RIOJA, LA	14	7	14	17	5	311	0,7	18,4
CEUTA	7	0	0	1	3	73	0,2	250,0
MELILLA	5	9	2	1	0	148	0,4	-16,7
NO CONSTA	0	0	0	0	0	44	0,1	1.000,0

Fuente: Elaboración propia a partir de datos del Ministerio de Inclusión, Seguridad Social y Migraciones.

11. CONCESIONES DE AUTORIZACIÓN DE RESIDENCIA TEMPORAL Y TRABAJO
A MUJERES EXTRANJERAS VÍCTIMAS DE DELITOS DE VIOLENCIA EN LA PAREJA O EXPAREJA
Y AUTORIZACIONES DE RESIDENCIA A SUS HIJAS E HIJOS

**Tabla 11.22. Porcentaje de autorizaciones de residencia temporal y de trabajo
concedidas de las resueltas en el año de referencia por circunstancias excepcionales a
mujeres víctimas de violencia en la pareja o expareja y a sus hijas e hijos menores y/o
con discapacidad, por comunidad autónoma y provincia.**

Periodo 2011-2024.

(continúa)

Com. autónoma y provincia	Año	2024	2023	2022	2021	2020	2019	2018
TOTAL		69,9	73,9	71,4	74,6	74,2	67,1	71,0
ANDALUCÍA		62,2	63,9	63,8	69,0	60,5	77,4	69,9
Almería		59,4	64,1	73,5	65,6	70,4	81,0	82,9
Cádiz		74,1	69,8	79,2	76,4	86,0	88,2	80,0
Córdoba		51,3	60,7	48,3	75,0	78,6	83,3	44,4
Granada		77,7	70,3	68,2	68,3	68,3	71,9	87,5
Huelva		65,8	71,1	74,5	86,3	94,7	93,8	75,0
Jaén		50,0	56,1	55,1	67,6	76,2	81,8	100,0
Málaga		49,1	49,3	40,7	50,9	28,8	54,7	45,9
Sevilla		70,8	92,6	85,9	94,2	93,5	90,0	68,8
ARAGÓN		71,6	75,8	73,0	59,0	83,1	83,8	72,7
Huesca		95,1	80,6	95,2	84,2	100,0	50,0	100,0
Teruel		35,3	81,8	55,6	54,5	90,0	100,0	0,0
Zaragoza		69,2	73,6	70,3	52,9	79,3	87,1	72,4
ASTURIAS, PRINCIPADO DE		92,6	83,5	90,7	88,9	70,9	85,7	90,0
BALEARS, ILLES		75,6	88,0	77,0	78,9	86,7	86,3	74,1
CANARIAS		85,9	91,9	87,1	94,6	88,7	77,6	91,1
Palmas, Las		83,5	93,8	86,0	94,9	87,2	87,5	85,2
Santa Cruz de Tenerife		89,2	89,5	89,3	94,1	90,9	65,4	100,0
CANTABRIA		82,1	76,0	87,5	90,2	95,5	100,0	80,0
CASTILLA Y LEÓN		68,6	73,0	64,5	70,2	80,2	54,2	70,0
Ávila		83,3	50,0	50,0	100,0	71,4	-	-
Burgos		62,9	62,1	52,1	54,5	57,1	35,7	46,7
León		52,6	83,9	63,2	91,7	85,7	-	100,0
Palencia		95,0	78,6	100,0	0,0	100,0	66,7	100,0
Salamanca		56,3	81,5	100,0	54,5	88,9	100,0	-
Segovia		69,2	72,0	75,0	83,3	71,4	0,0	100,0
Soria		61,1	80,8	62,5	75,0	100,0	100,0	100,0
Valladolid		73,1	83,3	100,0	85,7	100,0	100,0	88,9
Zamora		100,0	58,3	80,0	57,1	100,0	-	100,0
CASTILLA-LA MANCHA		75,0	80,8	73,2	73,6	84,8	52,6	84,2
Albacete		89,5	96,0	90,7	90,0	89,3	75,0	100,0
Ciudad Real		64,5	74,6	78,3	71,2	80,0	73,7	85,7
Cuenca		81,0	95,7	84,2	81,8	95,0	100,0	100,0
Guadalajara		69,0	93,8	92,3	75,8	87,5	33,3	100,0
Toledo		71,3	67,9	57,3	65,0	81,0	25,0	66,7
CATALUÑA		60,7	70,9	73,8	75,6	80,4	68,8	60,1
Barcelona		55,9	68,2	77,4	81,1	88,3	71,8	65,2
Girona		70,1	67,4	69,9	90,9	76,0	68,4	76,2
Lleida		79,6	81,4	77,3	72,1	62,2	58,8	45,2
Tarragona		74,4	75,2	57,8	54,2	89,2	72,5	50,0
COMUNITAT VALENCIANA		74,1	74,8	68,9	69,1	67,9	61,7	61,9
Alicante/Alacant		71,9	63,5	67,0	59,6	52,4	55,8	54,5
Castellón/Castelló		79,1	92,6	89,7	77,1	88,5	81,3	80,0
Valencia/València		74,8	84,3	66,0	79,6	84,6	68,6	70,3
EXTREMADURA		94,9	79,2	82,1	92,3	78,0	80,0	85,7
Badajoz		96,7	73,9	71,0	85,7	74,2	87,5	83,3
Cáceres		93,9	81,5	96,0	96,0	90,0	71,4	100,0
GALICIA		72,2	59,9	59,8	74,0	68,6	63,6	57,6
Coruña, A		80,0	77,3	59,1	76,9	75,0	56,3	60,0
Lugo		45,8	50,9	58,3	73,7	100,0	87,5	57,1
Ourense		80,6	60,0	53,8	75,0	76,9	50,0	66,7
Pontevedra		73,2	39,1	70,4	65,5	40,5	66,7	53,8
MADRID, COMUNIDAD DE		69,2	76,2	65,4	67,3	71,4	40,3	81,6
MURCIA, REGIÓN DE		76,3	84,0	92,5	88,8	81,6	88,2	71,1
NAVARRA, COMUNIDAD FORAL DE		56,0	66,7	76,2	77,8	82,1	100,0	58,3
PAÍS VASCO		70,0	74,1	65,9	78,2	78,4	86,2	85,9
Araba/Álava		69,3	65,7	44,9	77,8	80,0	68,4	73,9
Bizkaia		65,3	73,0	79,3	83,3	72,1	89,6	89,6
Gipuzkoa		78,9	83,6	68,1	69,3	90,2	88,9	90,5
RIOJA, LA		82,8	83,7	78,0	82,9	84,0	90,0	60,0
CEUTA		64,3	100,0	57,1	100,0	90,0	75,0	100,0
MELILLA		60,0	61,1	57,1	90,0	100,0	100,0	75,0

Fuente: Elaboración propia a partir de datos del Ministerio de Inclusión, Seguridad Social y Migraciones.

11. CONCESIONES DE AUTORIZACIÓN DE RESIDENCIA TEMPORAL Y TRABAJO
A MUJERES EXTRANJERAS VÍCTIMAS DE DELITOS DE VIOLENCIA EN LA PAREJA O EXPAREJA
Y AUTORIZACIONES DE RESIDENCIA A SUS HIJAS E HIJOS

(conclusión)

Com. autónoma y provincia	Año	2017	2016	2015	2014	2013	2012	2011	Periodo 2011-2024
TOTAL		65,0	70,2	75,5	78,8	76,0	83,0	84,5	73,3
ANDALUCÍA		67,4	78,9	79,4	87,1	82,5	83,5	90,5	69,6
Almería		71,6	86,2	83,1	93,0	84,4	82,6	93,1	73,1
Cádiz		81,8	87,5	78,3	87,9	71,4	76,9	100,0	77,5
Córdoba		60,0	88,9	66,7	50,0	83,3	47,1	100,0	60,7
Granada		88,9	100,0	80,6	85,7	85,7	84,0	100,0	74,9
Huelva		87,5	70,8	78,9	90,0	70,0	94,7	66,7	78,7
Jaén		40,0	83,3	73,7	88,6	89,5	100,0	100,0	68,5
Málaga		57,6	73,2	81,4	82,8	85,6	87,7	90,5	56,6
Sevilla		68,4	63,2	66,7	90,5	81,6	100,0	75,0	81,6
ARAGÓN		62,5	85,2	85,2	79,2	88,6	85,1	100,0	75,0
Huesca		0,0	71,4	66,7	62,5	75,0	69,2	100,0	84,0
Teruel		100,0	0,0	66,7	100,0	66,7	85,7	100,0	68,0
Zaragoza		61,9	94,7	90,5	83,3	100,0	92,6	100,0	73,8
ASTURIAS, PRINCIPADO DE		66,7	81,3	83,3	50,0	100,0	90,0	50,0	85,8
BALEARS, ILLES		83,9	71,0	97,8	71,0	87,0	79,1	60,0	80,2
CANARIAS		83,3	81,5	79,1	89,4	91,5	94,9	96,7	88,4
Palmas, Las		70,0	72,2	77,3	91,2	87,0	95,0	95,2	87,4
Santa Cruz de Tenerife		95,5	100,0	80,0	87,5	95,8	94,7	100,0	89,7
CANTABRIA		85,7	33,3	62,5	100,0	80,0	71,4	100,0	84,0
CASTILLA Y LEÓN		58,8	42,1	66,7	74,4	75,0	80,5	90,5	70,9
Ávila		-	-	-	0,0	100,0	50,0	100,0	71,1
Burgos		41,7	50,0	60,0	63,0	88,2	84,2	100,0	59,8
León		100,0	0,0	100,0	100,0	-	-	100,0	75,7
Palencia		100,0	100,0	100,0	100,0	-	100,0	-	88,9
Salamanca		-	20,0	-	-	50,0	40,0	0,0	68,1
Segovia		-	50,0	40,0	100,0	100,0	-	100,0	74,4
Soria		-	-	100,0	100,0	40,0	85,7	100,0	77,9
Valladolid		100,0	50,0	-	100,0	-	100,0	66,7	84,2
Zamora		100,0	-	-	100,0	-	100,0	100,0	80,9
CASTILLA-LA MANCHA		66,7	86,2	73,8	74,1	81,0	79,2	91,2	76,5
Albacete		75,0	100,0	78,6	80,0	100,0	85,7	100,0	90,2
Ciudad Real		71,4	100,0	78,3	72,7	78,3	83,3	78,6	74,8
Cuenca		-	100,0	33,3	100,0	50,0	40,0	100,0	85,5
Guadalajara		100,0	60,0	84,6	88,9	83,3	92,9	-	80,9
Toledo		35,7	77,8	58,3	50,0	77,8	71,4	100,0	65,8
CATALUÑA		57,7	66,7	69,5	70,7	70,0	86,2	82,6	71,0
Barcelona		61,7	68,6	66,0	73,2	72,4	87,6	84,7	71,4
Girona		81,8	62,5	81,0	52,5	62,1	88,0	63,6	71,5
Lleida		66,7	73,1	92,9	75,0	73,3	89,3	60,0	72,8
Tarragona		37,1	57,1	69,0	74,4	65,4	79,2	93,1	67,9
COMUNITAT VALENCIANA		52,5	67,6	80,1	71,7	69,6	79,5	86,4	71,4
Alicante/Alacant		43,5	56,7	72,6	65,5	69,7	85,1	91,4	64,5
Castellón/Castelló		69,2	78,6	97,4	87,5	80,0	87,5	100,0	85,4
Valencia/València		61,1	75,3	81,2	73,4	68,4	74,8	83,2	75,6
EXTREMADURA		100,0	42,9	50,0	60,0	70,4	89,3	86,7	83,2
Badajoz		100,0	42,9	100,0	60,0	73,7	83,3	100,0	79,9
Cáceres		-	-	0,0	60,0	62,5	100,0	66,7	86,7
GALICIA		27,3	44,6	50,0	65,2	75,7	87,7	82,4	65,3
Coruña, A		26,7	45,8	87,5	88,2	65,0	92,0	100,0	71,6
Lugo		0,0	100,0	10,0	14,3	100,0	82,4	87,5	59,1
Ourense		60,0	33,3	68,8	66,7	100,0	75,0	66,7	67,0
Pontevedra		23,8	44,4	43,3	75,9	69,7	91,3	75,0	58,1
MADRID, COMUNIDAD DE		70,0	57,8	61,1	83,2	63,2	75,7	75,1	68,3
MURCIA, REGIÓN DE		81,3	69,0	80,5	79,1	73,1	92,2	85,3	83,1
NAVARRA, COMUNIDAD FORAL DE		25,0	64,3	75,0	72,7	71,4	57,1	-	67,3
PAÍS VASCO		84,7	86,2	82,0	88,8	93,6	90,7	95,3	78,4
Araba/Álava		82,4	100,0	78,6	57,1	88,2	100,0	100,0	66,5
Bizkaia		93,9	98,3	92,1	92,5	97,5	90,0	96,3	81,2
Gipuzkoa		72,7	70,4	66,7	90,7	90,2	89,7	94,4	79,9
RIOJA, LA		28,6	88,9	85,7	100,0	85,7	100,0	100,0	83,0
CEUTA		60,0	55,6	85,7	-	-	100,0	66,7	75,3
MELILLA		100,0	66,7	100,0	55,6	100,0	100,0	-	77,0

Fuente: Elaboración propia a partir de datos del Ministerio de Inclusión, Seguridad Social y Migraciones.

11. CONCESIONES DE AUTORIZACIÓN DE RESIDENCIA TEMPORAL Y TRABAJO
A MUJERES EXTRANJERAS VÍCTIMAS DE DELITOS DE VIOLENCIA EN LA PAREJA O EXPAREJA
Y AUTORIZACIONES DE RESIDENCIA A SUS HIJAS E HIJOS

Tabla 11.23. Autorizaciones de residencia temporal y de trabajo por circunstancias excepcionales solicitadas para mujeres víctimas de violencia en la pareja o expareja y para sus hijas e hijos menores y/o con discapacidad, por su país de nacionalidad. Periodo 2011-2024.

(continúa)

País	Año	2024	2023	2022	2021	2020	2019	2018
TOTAL		7.163	6.802	5.797	4.689	3.831	1.826	1.258
Albania		7	22	6	2	2	0	3
Angola		3	2	1	4	0	1	0
Argelia		163	192	143	121	89	34	27
Argentina		193	175	156	127	111	60	33
Armenia		8	12	8	0	3	3	3
Belarús		16	14	13	12	3	4	1
Bolivia		95	82	95	99	104	56	49
Brasil		215	173	196	189	217	110	79
Cabo Verde		0	1	1	0	1	1	0
Camerún		3	3	7	9	5	1	1
Chile		55	43	24	20	30	10	13
China		17	6	5	10	8	3	4
Colombia		2.123	1.889	1.283	938	730	247	141
Congo		0	3	0	0	0	0	0
Costa de Marfil		0	2	2	0	1	1	0
Costa Rica		11	0	4	0	7	1	0
Cuba		65	62	57	63	42	21	21
Ecuador		122	103	80	49	44	42	26
Egipto		4	2	0	0	2	0	0
El Salvador		91	83	63	74	48	16	13
Estados Unidos de América		5	20	10	5	6	4	0
Etiopía		0	1	0	0	0	0	0
Filipinas		0	3	12	7	8	1	2
Gambia		6	2	4	4	6	1	1
Georgia		44	49	47	30	28	4	4
Ghana		8	6	2	1	3	5	1
Guatemala		22	45	44	24	18	16	7
Guinea		3	1	1	0	1	1	0
Guinea Ecuatorial		31	19	35	39	36	12	21
Guinea-Bissau		2	0	4	2	1	6	4
Honduras		469	546	489	366	269	140	107
India		10	11	12	6	10	7	8
Israel		0	0	0	0	0	0	0
Japón		0	1	2	3	0	0	1
Kazajstán		9	4	15	5	7	0	1
Kenia		4	0	1	0	2	0	0
Kirguistán		0	1	2	0	0	0	0
Líbano		4	0	0	0	0	0	0
Macedonia		5	5	5	4	8	0	0
Mali		3	4	3	2	4	3	0
Marruecos		1.271	1.350	1.335	1.150	895	485	303
México		20	35	18	17	13	15	4
Moldavia		7	6	24	26	12	5	7
Mongolia		8	0	0	2	3	0	2
Nicaragua		178	180	185	194	132	94	45
Nigeria		18	33	48	40	16	11	21
Pakistán		27	16	16	25	10	7	4
Panamá		1	6	5	3	4	1	1
Paraguay		260	212	214	175	173	84	80
Perú		839	790	506	287	264	88	41
República Democrática del Congo		0	0	0	2	0	0	0
República Dominicana		55	75	81	70	63	28	23
Rumanía		2	0	0	1	0	0	0
Rusia		103	109	123	114	93	55	37
Senegal		21	9	27	20	23	5	9
Siría		0	0	0	0	0	1	1
Ucrania		68	28	101	139	91	43	42
Uruguay		41	39	34	37	39	14	8
Venezuela		338	252	180	127	111	69	52
Otros países		89	74	67	35	32	5	6
No consta		1	1	1	10	3	5	1

Fuente: Elaboración propia a partir de datos del Ministerio de Inclusión, Seguridad Social y Migraciones.

11. CONCESIONES DE AUTORIZACIÓN DE RESIDENCIA TEMPORAL Y TRABAJO
A MUJERES EXTRANJERAS VÍCTIMAS DE DELITOS DE VIOLENCIA EN LA PAREJA O EXPAREJA
Y AUTORIZACIONES DE RESIDENCIA A SUS HIJAS E HIJOS

País	(conclusión)								
	Año	2017	2016	2015	2014	2013	2012	2011	Periodo 2011-2024
TOTAL		942	1.072	1.596	1.690	1.758	2.384	1.434	42.242
Albania		1	2	3	0	1	2	0	51
Angola		1	0	2	5	0	1	0	20
Argelia		16	16	48	55	57	62	36	1.059
Argentina		17	27	49	55	49	76	53	1.181
Armenia		4	3	1	9	7	4	11	76
Belarús		0	4	0	2	0	3	2	74
Bolivia		47	67	131	162	165	297	232	1.681
Brasil		92	64	142	146	130	179	146	2.078
Cabo Verde		0	0	0	5	2	2	3	16
Camerún		0	1	2	6	2	9	2	51
Chile		6	10	19	19	30	58	37	374
China		4	5	4	5	7	16	7	101
Colombia		81	50	68	70	91	107	87	7.905
Congo		0	0	0	0	1	0	0	4
Costa de Marfil		0	0	4	0	0	1	0	11
Costa Rica		0	0	2	4	2	0	0	31
Cuba		13	13	24	16	12	43	20	472
Ecuador		20	41	51	50	71	102	56	857
Egipto		4	1	0	3	0	0	0	16
El Salvador		4	5	9	8	8	6	3	431
Estados Unidos de América		1	4	2	5	5	5	5	77
Etiopía		1	2	0	2	0	1	1	8
Filipinas		2	2	3	2	1	2	1	46
Gambia		1	0	3	4	6	4	2	44
Georgia		6	1	4	4	3	4	2	230
Ghana		2	2	1	3	7	4	3	48
Guatemala		1	3	7	4	4	9	1	205
Guinea		0	2	3	7	3	1	1	24
Guinea Ecuatorial		18	9	14	20	30	37	18	339
Guinea-Bissau		1	2	1	3	3	2	1	32
Honduras		48	55	56	60	88	67	35	2.795
India		5	2	6	7	8	5	4	101
Israel		1	0	1	0	0	0	0	2
Japón		0	4	0	0	0	2	0	13
Kazajstán		3	3	0	2	0	0	0	49
Kenia		0	1	1	0	0	2	0	11
Kirguistán		0	0	0	0	0	4	1	8
Líbano		0	0	3	1	1	0	0	9
Macedonia		0	3	2	0	0	1	1	34
Mali		2	3	2	2	2	4	6	40
Marruecos		229	298	441	428	457	610	271	9.523
México		5	11	15	6	7	11	3	180
Moldavia		2	1	11	10	6	7	5	129
Mongolia		1	1	1	2	1	3	3	27
Nicaragua		28	47	47	32	30	38	36	1.266
Nigeria		13	26	36	53	53	48	16	432
Pakistán		4	16	13	8	18	7	1	172
Panamá		0	2	0	0	0	4	2	29
Paraguay		77	69	106	131	126	183	118	2.008
Perú		15	11	9	10	12	38	26	2.936
República Democrática del Congo		0	1	0	3	0	0	0	6
República Dominicana		28	29	32	39	50	47	24	644
Rumanía		0	0	0	0	3	4	2	12
Rusia		43	42	89	55	59	68	41	1.031
Senegal		4	7	11	21	14	17	10	198
Siría		1	0	1	0	0	0	0	4
Ucrania		22	36	32	42	45	69	32	790
Uruguay		10	20	15	27	25	23	15	347
Venezuela		48	43	53	66	42	70	44	1.495
Otros países		9	5	15	10	13	14	8	382
No consta		1	0	1	1	1	1	0	27

Fuente: Elaboración propia a partir de datos del Ministerio de Inclusión, Seguridad Social y Migraciones.

11. CONCESIONES DE AUTORIZACIÓN DE RESIDENCIA TEMPORAL Y TRABAJO
A MUJERES EXTRANJERAS VÍCTIMAS DE DELITOS DE VIOLENCIA EN LA PAREJA O EXPAREJA
Y AUTORIZACIONES DE RESIDENCIA A SUS HIJAS E HIJOS

Tabla 11.24. Solicitudes resueltas de autorización de residencia temporal y de trabajo a causa de violencia en la pareja o expareja, por país de nacionalidad de las solicitantes y de sus hijas e hijos menores y/o con discapacidad.
Periodo 2011-2024.

(continúa)

País	Año	2024	2023	2022	2021	2020	2019	2018
TOTAL		7.745	6.702	5.981	4.799	3.496	1.739	1.159
Albania		15	17	4	1	2	1	1
Angola		4	4	2	2	1	1	1
Argelia		219	155	140	119	92	34	22
Argentina		206	170	161	133	109	68	30
Armenia		12	9	4	3	5	5	0
Belarús		25	8	19	8	1	4	2
Bolivia		98	89	107	106	86	86	49
Brasil		238	200	223	202	221	100	78
Cabo Verde		0	1	1	1	0	1	0
Camerún		6	3	10	7	5	0	0
Chile		49	38	26	31	27	25	11
China		19	6	7	7	7	1	3
Colombia		2.162	1.742	1.327	930	605	194	117
Congo		0	2	0	0	0	0	0
Costa de Marfil		1	1	1	0	1	1	0
Costa Rica		4	1	3	0	5	1	0
Cuba		70	53	71	56	39	23	20
Ecuador		123	96	85	52	43	46	30
Egipto		1	2	0	5	2	0	2
El Salvador		103	89	67	72	41	11	9
Estados Unidos de América		11	16	9	6	8	2	1
Etiopía		0	1	0	0	0	1	0
Filipinas		3	9	6	6	6	1	1
Gambia		6	2	4	5	3	1	1
Georgia		53	46	45	23	19	6	6
Ghana		7	6	0	2	5	3	1
Guatemala		33	48	35	24	12	16	7
Guinea		3	1	1	0	2	8	4
Guinea Ecuatorial		45	22	35	38	31	13	24
Guinea-Bissau		3	1	3	1	5	6	3
Honduras		565	549	437	376	217	114	78
India		10	15	11	10	6	4	6
Israel		0	0	0	0	0	1	0
Japón		0	2	4	3	0	1	0
Kazajstán		14	5	13	8	7	1	0
Kenia		4	0	3	0	1	0	0
Kirguistán		0	3	2	0	0	0	0
Líbano		2	0	0	0	0	0	0
Macedonia		5	6	4	4	4	0	0
Mali		4	3	3	2	5	2	1
Marruecos		1.467	1.433	1.402	1.194	834	442	310
México		23	26	17	19	16	19	5
Moldavia		5	17	23	21	15	4	6
Mongolia		4	0	6	3	5	2	1
Nicaragua		201	212	197	194	121	67	39
Nigeria		23	41	63	32	15	17	15
Pakistán		29	11	12	24	12	9	7
Panamá		2	8	3	4	4	0	1
Paraguay		281	223	222	188	162	127	64
Perú		825	748	481	289	199	58	26
República Democrática del Congo		0	0	1	1	0	0	0
República Dominicana		65	73	94	73	68	32	16
Rumanía		1	0	0	1	0	0	0
Rusia		114	111	120	133	129	51	42
Senegal		22	11	24	22	19	5	8
Siría		0	0	0	0	1	1	1
Ucrania		70	42	133	150	95	41	42
Uruguay		50	38	43	34	33	14	9
Venezuela		338	225	192	130	111	64	50
Otros países		100	60	74	37	32	3	8
No consta		2	2	1	7	2	1	1

Fuente: Elaboración propia a partir de datos del Ministerio de Inclusión, Seguridad Social y Migraciones.

11. CONCESIONES DE AUTORIZACIÓN DE RESIDENCIA TEMPORAL Y TRABAJO
A MUJERES EXTRANJERAS VÍCTIMAS DE DELITOS DE VIOLENCIA EN LA PAREJA O EXPAREJA
Y AUTORIZACIONES DE RESIDENCIA A SUS HIJAS E HIJOS

País	(conclusión)							Periodo 2011-2024	
	Año	2017	2016	2015	2014	2013	2012		2011
TOTAL		1.038	1.297	1.609	1.685	1.771	2.246	857	42.124
Albania		1	0	3	1	0	2	0	48
Angola		0	0	2	4	1	0	0	22
Argelia		25	23	54	59	54	54	20	1.070
Argentina		24	29	67	47	50	72	31	1.197
Armenia		1	3	4	4	7	11	4	72
Belarús		1	4	0	1	0	3	2	78
Bolivia		63	101	123	158	198	297	141	1.702
Brasil		102	94	143	137	132	177	88	2.135
Cabo Verde		0	2	0	4	2	3	2	17
Camerún		0	1	4	4	2	10	1	53
Chile		6	17	17	31	36	50	20	384
China		4	9	5	5	9	13	3	98
Colombia		76	63	64	74	89	106	61	7.610
Congo		1	0	0	0	1	0	0	4
Costa de Marfil		0	2	2	0	0	1	0	10
Costa Rica		0	0	5	2	1	0	0	22
Cuba		13	14	22	18	20	38	9	466
Ecuador		29	43	58	51	75	90	36	857
Egipto		2	1	0	2	0	0	0	17
El Salvador		4	6	12	6	10	2	3	435
Estados Unidos de América		5	6	3	2	8	3	3	83
Etiopía		1	1	1	1	0	1	1	8
Filipinas		4	1	2	1	1	3	0	44
Gambia		0	0	3	7	4	4	1	41
Georgia		4	1	6	3	1	4	2	219
Ghana		2	2	3	6	5	1	2	45
Guatemala		1	4	6	2	6	7	1	202
Guinea		0	1	3	4	3	1	1	32
Guinea Ecuatorial		8	12	16	21	31	34	10	340
Guinea-Bissau		1	2	1	3	2	2	1	34
Honduras		55	62	63	65	79	52	22	2.734
India		7	2	5	7	10	4	1	98
Israel		0	0	1	0	0	0	0	2
Japón		0	4	0	0	0	2	0	16
Kazajstán		0	1	0	1	0	0	0	50
Kenia		0	1	1	1	0	1	0	12
Kirguistán		0	0	0	1	1	2	1	10
Líbano		0	0	4	0	1	0	0	7
Macedonia		0	3	2	0	1	1	0	30
Mali		1	4	1	2	4	6	2	40
Marruecos		245	346	437	448	427	578	152	9.715
México		10	8	12	11	1	12	2	181
Moldavia		3	2	9	8	6	9	2	130
Mongolia		1	0	1	2	1	4	1	31
Nicaragua		43	49	33	28	37	42	17	1.280
Nigeria		16	34	40	43	54	43	10	446
Pakistán		3	18	9	11	13	6	1	165
Panamá		0	1	0	1	0	4	1	29
Paraguay		69	93	103	148	119	163	74	2.036
Perú		11	13	7	10	14	43	14	2.738
República Democrática del Congo		0	1	1	2	0	0	0	6
República Dominicana		42	32	34	34	45	41	19	668
Rumanía		1	0	0	1	2	5	1	12
Rusia		46	57	75	56	61	61	27	1.083
Senegal		6	7	14	18	17	17	5	195
Siría		0	0	1	0	0	0	0	4
Ucrania		24	48	34	41	45	58	24	847
Uruguay		9	19	21	23	26	23	9	351
Venezuela		54	45	54	57	46	66	24	1.456
Otros países		13	5	17	6	13	13	5	386
No consta		1	0	1	2	0	1	0	21

Fuente: Elaboración propia a partir de datos del Ministerio de Inclusión, Seguridad Social y Migraciones.

11. CONCESIONES DE AUTORIZACIÓN DE RESIDENCIA TEMPORAL Y TRABAJO
A MUJERES EXTRANJERAS VÍCTIMAS DE DELITOS DE VIOLENCIA EN LA PAREJA O EXPAREJA
Y AUTORIZACIONES DE RESIDENCIA A SUS HIJAS E HIJOS

Tabla 11.25. Autorizaciones de residencia temporal y de trabajo por circunstancias excepcionales concedidas a mujeres víctimas de violencia en la pareja o expareja y a sus hijas e hijos menores y/o con discapacidad, por su país de nacionalidad. Periodo 2011-2024.

País	Año	2024	2023	2022	2021	2020	2019	2018
TOTAL		5.417	4.956	4.270	3.581	2.593	1.167	823
Albania		7	12	4	1	2	0	0
Angola		4	3	1	2	1	0	0
Argelia		153	117	96	77	61	23	16
Argentina		126	132	119	96	78	40	16
Armenia		9	5	4	2	1	2	0
Belarús		16	6	15	4	1	3	1
Bolivia		64	71	78	83	65	40	25
Brasil		150	133	151	139	149	57	63
Cabo Verde		0	1	1	0	0	1	0
Camerún		2	3	4	7	4	0	0
Chile		28	27	21	21	21	7	8
China		9	4	4	4	5	1	3
Colombia		1.620	1.357	961	726	459	149	81
Congo		0	2	0	0	0	0	0
Costa de Marfil		0	1	1	0	1	1	0
Costa Rica		4	1	3	0	4	1	0
Cuba		48	36	54	44	32	17	14
Ecuador		79	74	60	40	35	19	18
Egipto		1	2	0	4	1	0	0
El Salvador		73	70	53	53	31	6	8
Estados Unidos de América		6	7	7	5	5	2	0
Etiopía		0	1	0	0	0	0	0
Filipinas		2	4	4	3	5	1	0
Gambia		6	1	1	4	2	1	1
Georgia		32	33	33	18	13	4	5
Ghana		6	4	0	2	5	3	1
Guatemala		29	32	30	20	10	16	3
Guinea		3	0	0	0	2	2	0
Guinea Ecuatorial		29	15	22	25	28	5	20
Guinea-Bissau		3	1	3	1	2	5	3
Honduras		404	442	324	286	176	87	66
India		8	10	10	7	6	3	6
Israel		0	0	0	0	0	1	0
Japón		0	2	4	0	0	1	0
Kazajstán		12	4	7	3	3	1	0
Kenia		4	0	2	0	1	0	0
Kirguistán		0	2	1	0	0	0	0
Líbano		1	0	0	0	0	0	0
Macedonia		4	6	4	4	4	0	0
Mali		1	3	2	0	5	2	1
Marruecos		996	990	1.028	906	626	331	227
México		16	16	13	11	10	14	5
Moldavia		4	8	20	19	10	3	6
Mongolia		4	0	0	1	3	1	1
Nicaragua		150	156	148	148	101	62	26
Nigeria		18	28	39	23	10	8	11
Pakistán		15	10	9	17	11	5	4
Panamá		1	5	3	4	2	0	0
Paraguay		186	160	158	140	112	72	47
Perú		582	560	329	220	156	39	19
República Democrática del Congo		0	0	0	1	0	0	0
República Dominicana		45	59	62	48	59	17	12
Rumanía		0	0	0	0	0	0	0
Rusia		87	69	79	93	64	30	19
Senegal		15	8	17	16	15	3	5
Siria		0	0	0	0	1	0	1
Ucrania		45	26	84	107	65	26	29
Uruguay		26	25	25	28	21	10	7
Venezuela		228	175	129	91	84	44	37
Otros países		55	36	42	20	23	1	7
No consta		1	1	1	7	2	0	1

Fuente: Elaboración propia a partir de datos del Ministerio de Inclusión, Seguridad Social y Migraciones.

11. CONCESIONES DE AUTORIZACIÓN DE RESIDENCIA TEMPORAL Y TRABAJO
A MUJERES EXTRANJERAS VÍCTIMAS DE DELITOS DE VIOLENCIA EN LA PAREJA O EXPAREJA
Y AUTORIZACIONES DE RESIDENCIA A SUS HIJAS E HIJOS

País	(conclusión)							Periodo 2011-2024	
	Año	2017	2016	2015	2014	2013	2012		2011
TOTAL		675	910	1.214	1.328	1.346	1.865	724	30.869
Albania		0	0	3	1	0	2	0	32
Angola		0	0	2	4	1	0	0	18
Argelia		14	12	38	47	51	48	15	768
Argentina		11	18	39	35	37	60	27	834
Armenia		1	1	4	4	6	9	3	51
Belarús		0	3	0	1	0	3	2	55
Bolivia		33	75	97	128	144	246	118	1.267
Brasil		62	57	103	94	95	155	64	1.472
Cabo Verde		0	0	0	4	2	3	2	14
Camerún		0	1	4	4	2	9	1	41
Chile		4	9	12	17	20	44	19	258
China		3	7	4	3	8	13	3	71
Colombia		50	35	46	61	68	85	56	5.754
Congo		0	0	0	0	1	0	0	3
Costa de Marfil		0	2	2	0	0	1	0	9
Costa Rica		0	0	2	1	1	0	0	17
Cuba		8	13	16	10	15	32	8	347
Ecuador		20	33	40	44	51	76	27	616
Egipto		2	1	0	2	0	0	0	13
El Salvador		3	4	9	6	10	2	2	330
Estados Unidos de América		1	4	3	2	4	1	2	49
Etiopía		1	1	1	1	0	1	1	7
Filipinas		2	0	2	1	1	0	0	25
Gambia		0	0	3	5	4	4	1	33
Georgia		4	1	4	2	0	2	2	153
Ghana		2	1	2	2	2	1	1	32
Guatemala		1	3	5	1	3	6	1	160
Guinea		0	1	3	4	2	1	1	19
Guinea Ecuatorial		4	7	9	19	15	23	8	229
Guinea-Bissau		0	2	1	3	2	2	1	29
Honduras		30	46	42	46	63	44	20	2.076
India		4	2	5	6	9	4	1	81
Israel		0	0	1	0	0	0	0	2
Japón		0	4	0	0	0	2	0	13
Kazajstán		0	1	0	1	0	0	0	32
Kenia		0	1	1	0	0	0	0	9
Kirguistán		0	0	0	0	1	2	1	7
Líbano		0	0	4	0	1	0	0	6
Macedonia		0	3	2	0	1	0	0	28
Mali		1	4	1	2	3	6	2	33
Marruecos		166	247	346	368	331	470	135	7.167
México		4	6	11	6	1	6	2	121
Moldavia		1	2	9	6	2	7	2	99
Mongolia		1	0	1	2	1	3	1	19
Nicaragua		33	41	29	22	36	35	16	1.003
Nigeria		10	28	28	38	43	35	7	326
Pakistán		3	17	9	7	12	6	1	126
Panamá		0	1	0	0	0	3	1	20
Paraguay		61	60	80	110	89	139	66	1.480
Perú		8	7	5	9	12	32	12	1.990
República Democrática del Congo		0	0	0	2	0	0	0	3
República Dominicana		26	22	24	27	32	38	15	486
Rumanía		0	0	0	0	1	3	0	4
Rusia		31	41	55	49	54	55	19	745
Senegal		1	6	12	17	12	13	4	144
Siría		0	0	1	0	0	0	0	3
Ucrania		19	25	26	37	37	49	21	596
Uruguay		5	13	16	16	18	22	8	240
Venezuela		36	38	38	47	30	51	22	1.050
Otros países		8	4	13	4	12	10	3	238
No consta		1	0	1	0	0	1	0	16

Fuente: Elaboración propia a partir de datos del Ministerio de Inclusión, Seguridad Social y Migraciones.